Haupt-Preisverzeichnis
1936

No. 3016
1 Port. RM. —.35
3 Port. RM. 1.—
10 Gr. RM. 5.—

Der nützliche Adlersaat-Katalog

Adler & Co. Erfurt

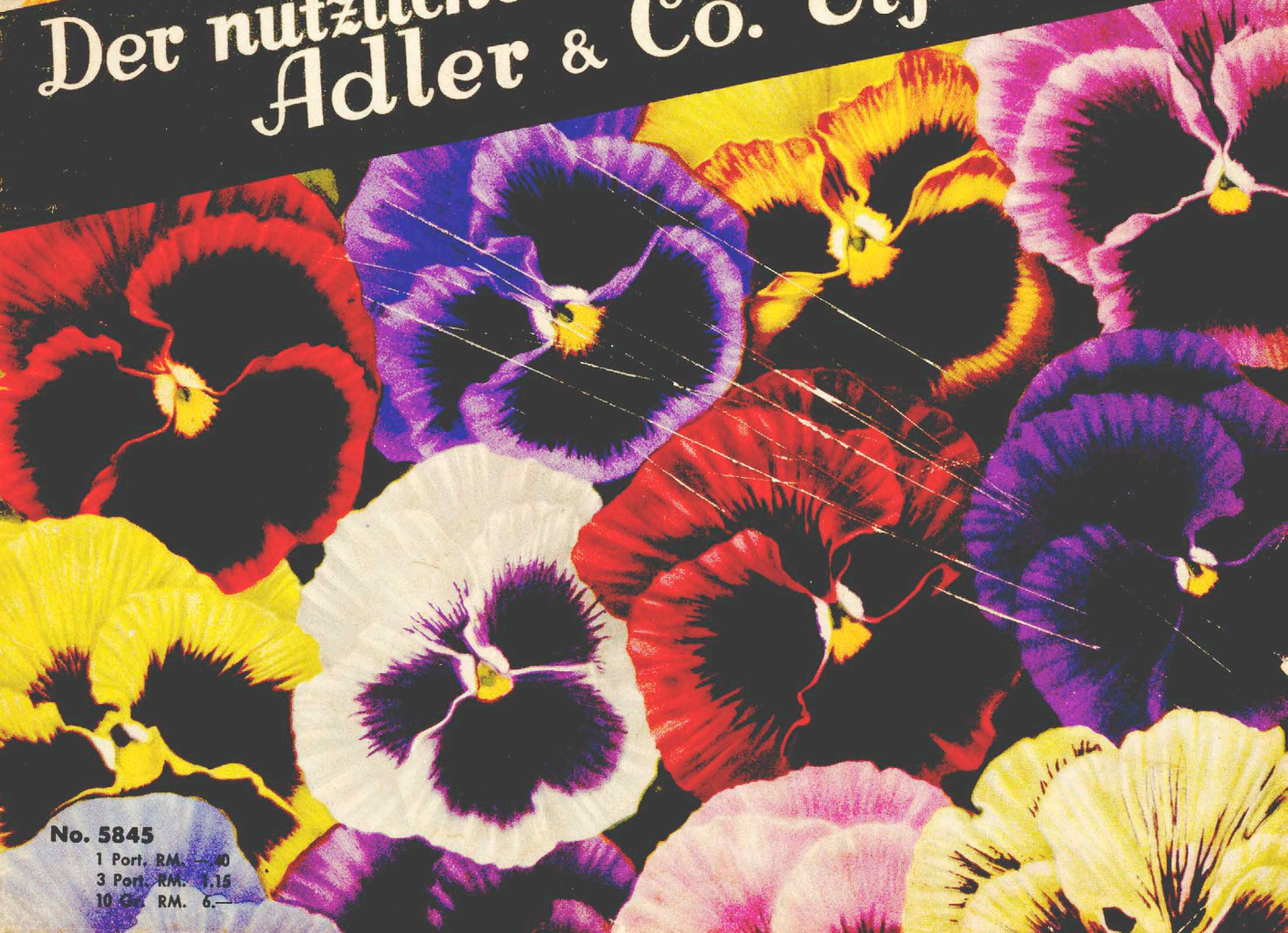

No. 5845
1 Port. RM. —.40
3 Port. RM. 1.15
10 Gr. RM. 6.—

Die allgemein handelsüblichen Lieferungs- und Verkaufsbedingungen

Die Angebote dieser Preisliste, sowie sonstige Angebote sind freibleibend und ohne Rückwirkung auf früher getätigte Käufe. Frühere Preise verlieren mit Erscheinen dieser Liste ihre Gültigkeit.

Der Versand geschieht nach deutlich zu erteilenden Versandvorschriften auf Gefahr des Bestellers. Wird die Versandart uns überlassen, so handeln wir nach bestem Ermessen, ohne jedoch eine Verantwortung zu übernehmen.

Die Preise dieses Verzeichnisses sind in Reichsmark gestellt, sie verstehen sich ausschließlich Verpackung. Wird Nachnahme nicht gewünscht, so ist dies ausdrücklich zu bemerken. Bei unbekannten Bestellern müssen wir in diesem Falle um Angabe von Referenzen bitten. Nachnahmegebühren müssen stets berechnet werden.

Berechnung: Es werden berechnet:

unter 50 Gr. der 10-Gr.-Preis
50 Gr. und mehr der 100-Gr.-Preis
250 Gr. und mehr der 1-Kilo-Preis
4 3/4 Kilo und mehr der 10-Kilo-Preis
25 Kilo und mehr der 100-Kilo-Preis

Bei Erbsen, Bohnen, Spinat, Kohlrüben, Herbstrüben, Melde und Cichorienwurzel wird erst von 49 1/2 Kilo an der 100-Kilo-Preis angerechnet.

Andere Preise werden nicht zu Grunde gelegt. Die Berechnung muß für jede Sorte getrennt erfolgen.

Zahlungsbedingungen: **Bei Aufträgen auf Gemüsesamen, Blumensamen und Blumenzwiebeln im Werte von 10.— RM. und darüber in einer Sendung geschieht die Lieferung portofrei,** sofern die Samen in Mengen geliefert werden, die nach dem Brutto-1-Kilo-Preis oder den darunterliegenden Preisen zu berechnen sind. Dies versteht sich für Nachnahmelieferung oder Zahlung innerhalb von 14 Tagen. Sondergebühren wie Nachnahme, Eilboten, Expreß usw. gehen stets zu Lasten des Bestellers. — Bei Bestellung einzelner Portionen und Bücher ist es am einfachsten, den Gegenwert in Marken beizufügen.

Sämtliche Sämereien werden nur zur Heranzucht von Gartenbauerzeugnissen, die zum Verbrauch bestimmt sind, verkauft. Die Verwendung zur Saatgewinnung (Samennachbau) ist ausdrücklich untersagt. Der Weiterverkauf der Sämereien darf nur unter den gleichen Bedingungen erfolgen.

Jede Sendung ist unverzüglich nach der Ablieferung zu untersuchen. Hierbei erkennbare Mängel der Ware und Verpackung, sowie Gewichtsunterschiede sind spätestens am 5. Werktage, mangelhafte Keimkraft spätestens 3 Wochen nach dem Tage des Empfanges der Ware zu beanstanden. Mängel, die erst später erkennbar sind, müssen unverzüglich gerügt werden, sobald sie erkennbar sind. — Im Streitfalle ist eine Nachuntersuchung durch eine vom Reichsnährstand zugelassene Samenprüfungsstelle vorzunehmen, deren Analyse für beide Teile maßgebend ist. Die Kosten für die Untersuchung trägt der unterliegende Teil.

Falls der Käufer wegen erkennbarer Mängel oder mangelhafter Keimkraft die Ware mit Recht beanstandet, ist der Verkäufer zur Rücknahme der Ware, nicht aber zu Ersatzleistung, Preisnachlaß oder Schadenersatz verpflichtet.

Bei allen sonstigen Mängeln haftet der Verkäufer für rechtzeitig nachgewiesenen Schaden bis zur Höhe des für den betreffenden Artikel berechneten Betrages; eine weitergehende Haftung wird abgelehnt. Dasselbe gilt, wenn eine andere, als die bedungene Ware geliefert wird. — Für die Entwicklung im freien Lande übernimmt der Verkäufer keine Gewähr, da diese von äußeren Einflüssen abhängig ist, die nicht kontrollierbar sind.

Erfüllungsort für beide Teile ist Erfurt.

Der Verkäufer bleibt Eigentümer der Ware bis zu deren vollständiger Bezahlung, bei Hingabe von Schecks und Wechseln bis zu deren Einlösung.

Wir liefern portofrei

alle Inlands-Postsendungen von Gemüsesamen, Blumensamen und Blumenzwiebeln im Werte von 10.— RM. an nach obenstehender Bedingung. Ausgeschlossen von dieser Vergünstigung sind Obstbäume, Beerensträucher, Rosen, Erdbeer-, Spargel- und Staudenpflanzen, weil zu verschieden im Gewicht und Preis; ferner Saatkartoffeln, landw. Saaten, Gras- und Runkelsamen, sowie Geräte von größerem Umfang. — Kleinere Mengen der genannten Saaten und kleine Geräte können jedoch den Samenpaketen ohne weiteres beigefügt werden, ebenso kleine Posten von Pflanzen, soweit es die Jahreszeit für diese zuläßt.

Ersparnis durch Sammelauftrag!

Die Vorteile des gemeinsamen Bezuges von Adler & Co. verdienen immer wieder ganz besonders hervorgehoben zu werden. Es gilt nicht allein die portofreie Lieferung gut auszunutzen, auch die vorteilhafte Staffelung der Preise bietet in allen Fällen beträchtliche Ersparnisse. Für jeden Sammelauftrag zeigen wir uns durch eine Dankgabe erkenntlich; bei den größeren gewähren wir besondere Vergünstigungen. Nützen Sie die Gelegenheit, die Ihnen und jedem Mitbesteller Ersparnis bringt. — Lassen Sie bitte den Adlersaatkatalog bei Nachbarn und Bekannten herumgehen. Möge ein jeder seinen Bedarf in Sämereien, Blumenzwiebeln, Bäumen, Sträuchern, Rosen usw. selbst auf einen Bestellzettel schreiben und dabei seine deutliche Adresse. Wir führen jeden Auftrag mit gleicher Sorgfalt aus. Für jeden Besteller wird die gewünschte Ware gesondert gehalten, und der Empfänger genau bezeichnet. Die Bestellzettel geben wir mit der Rechnung zurück, damit jeder die Ausführung seiner Bestellung genau prüfen kann, und weiß, was er zu bezahlen hat. Die ganze Sendung schicken wir an eine Adresse, und zwar an Sie als den Auftraggeber. Sie können dann ohne Mühe die einzelnen Posten verteilen. — Wenn Sie zu einem größeren Sammelauftrag noch Kataloge und Bestellzettel gebrauchen, dann schreiben Sie uns bitte.

Adler & Co. / Adlersaat-Samenzucht / Erfurt

Fernsprecher Nr. 20402 * Postscheckkonto Adler & Co., Erfurt Nr. 306 * Telegramme: Adlersaat

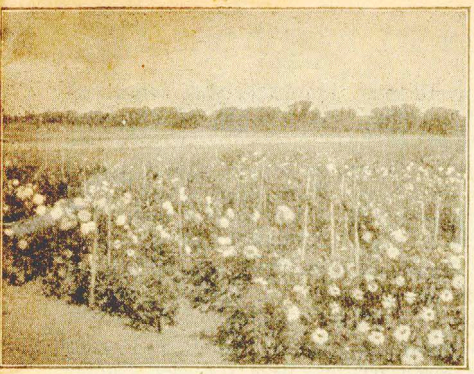

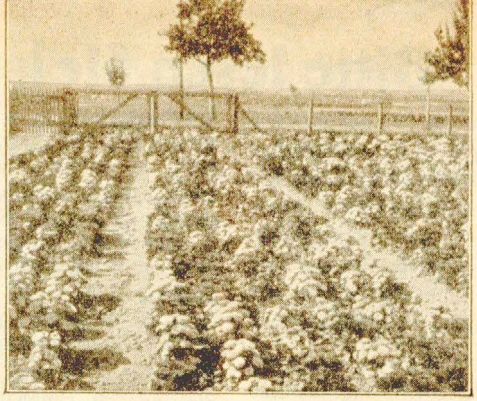

Aus unserem Dahlien-Versuchsfeld

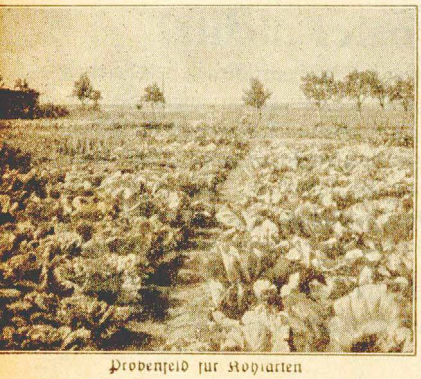

Probenfeld für Kohlarten

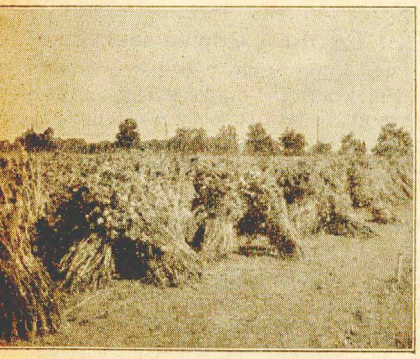

Ernte von Karotte Nantaise Nr. 290

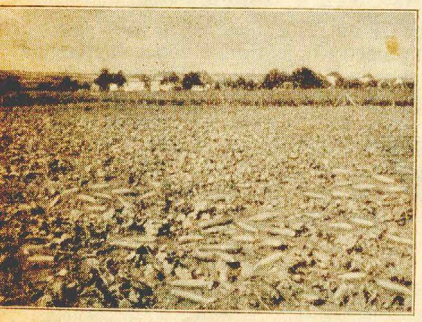

Grochlitzer Gurken Nr. 827 zur Samenzucht

Der nützliche Adlersaatkatalog

Hauptpreisverzeichnis 1936

Freude und Nutzen erwarten Sie von Ihrem Garten und Feld im Frühling, Sommer und im Herbst. Diese Erwartungen können sich aber nur dann erfüllen, wenn neben der nötigen Pflege nur die beste Saat und gute Pflanzen verwendet werden, wie sie das gute Fachgeschäft liefert.

Mit dem schönen farbigen Umschlag möchten wir Ihnen eine Freude bereiten. Die edlen Nelken, die herrlichen Stiefmütterchen und die farbenfrohen Dahlien sind Aufnahmen aus unseren Kulturen. Auch Sie können für wenig Geld solch prächtige Blumen in Ihrem Garten haben. — Aus unseren Samenkulturen zeigen die Bilder dieser Seite einige Ausschnitte. Besonders die untere Bildreihe, ein Kohlrabi-Samenfeld, wird für Sie interessant sein. Links das Feld in voller Blüte am 20. Mai, rechts dasselbe Feld am 15. Juli kurz vor dem Abernten. — Alles wird mit vieler Sorgfalt unter beträchtlichen Geldkosten gepflegt und gezüchtet, um unserer verehrten Kundschaft stets das Beste liefern zu können.

Bitte sehen Sie unseren übersichtlichen Katalog aufmerksam durch und schreiben Sie in aller Ruhe auf, was Sie für Garten und Feld gebrauchen. Das Bestellte wird Ihnen zur rechten Zeit, sorgfältig bezeichnet und sauber verpackt, ins Haus gebracht. — Einmal im Jahr kaufen Sie für Garten und Feld ein. Kaufen Sie deshalb nur im guten Fachgeschäft, das seit drei Jahrzehnten seiner Kundschaft durch Adlersaat feines Gemüse, prächtige Blumen und köstliches Obst liefert. Wenn Sie auf Ihre Ernte nnd Ihre Blumen stolz sein wollen, dann erteilen Sie uns bitte recht bald Ihren Auftrag.

Adler & Co. / Adlersaat-Samenzucht / Erfurt

Fernsprecher Nr. 20402 * Postscheckkonto Adler & Co., Erfurt Nr. 306 * Telegramme: Adlersaat

Bitte lesen Sie!

Alle Aufträge, ob groß oder klein, werden von uns mit gleicher Sorgfalt erledigt. Die Abfertigung geschieht in der Reihenfolge des Einganges. Da kurz vor der Saat- oder Pflanzzeit der Andrang besonders stark ist, bitten wir unsere verehrte Kundschaft, möglichst frühzeitig zu bestellen. Wir nehmen die Aufträge auch gern zu einem späteren Liefertermin an. Der Eingang der Bestellung wird in diesem Falle, mit Angabe der von Ihnen gewünschten Lieferzeit, sofort von uns bestätigt.

Katalognummer genügt,

um jeden gewünschten Artikel zu erhalten. Man benutze die dem Katalog beiliegenden Bestellzettel und schreibe wie Beispiel zeigt:

Nr.		ℳ	Nr.		ℳ
127	1 Port. . . .	—.15	6854	10 Stück . . .	2.20
193	3 „ . . .	—.40	7002	1 Sortiment . .	1.90
241	10 Gr. . . .	—.40	7802	1 Hochstamm .	2.50
951	100 „ . . .	—.30	7920	1 Halbstamm .	2.25
1105	1 Kilo . . .	1.40	7950	1 Busch, 2jähr.	2.25
L275	1 Buch . . .	—.35	7880	1 Spalier, 1 E. .	3.—

Halbe Portion und halbes Sortiment kann nicht abgegeben werden, auch nicht Gewichtsmengen, die unter dem Werte des Portionspreises liegen.

Saatkartoffeln in handverlesener, krankheitsfreier Ware versenden wir bei Eintritt frostfreien Wetters zumeist von Ende März an. Früherer Versand ist nicht möglich. Siehe Seite 32.

Obstbäume * Beerenobst * Rosen werden verschickt, sobald das Land frostfrei ist; meist von Mitte März an. Einzelne Sträucher den Samensendungen beizufügen ist vor dieser Zeit beim besten Willen nicht möglich. Siehe Seite 56.

Erdbeer- * Spargel- * Staudenpflanzen kommen von Anfang April an zum Versand. Sie erhalten dann kräftige Pflanzen, die überall leicht anwachsen. Früherer Versand ist nicht ratsam.

Begonien * Dahlien * Gladiolen und die anderen im Katalog angebotenen Blumenzwiebeln werden stets mit der Samenbestellung geschickt.

Fragen kostet nichts!

Obgleich im Adlersaatkatalog alle Sorten ausführlich beschrieben sind, und die Verwendungsmöglichkeit genau angegeben ist, kann doch manchmal über die Auswahl Unsicherheit entstehen. Bitte fragen Sie uns! **Unser fachmännischer Rat steht jedem Kunden kostenfrei zu Diensten.** Wir legen Wert darauf, daß unsere verehrte Kundschaft vor Enttäuschungen bewahrt bleibt und nur Freude an unseren Sendungen hat.

Wählen Sie Ihren Bedarf in aller Ruhe aus und senden Sie uns recht bald die Bestellzettel. Die Sendung kommt dann zu Ihnen ins Haus, ohne daß Sie weiter bemüht werden.

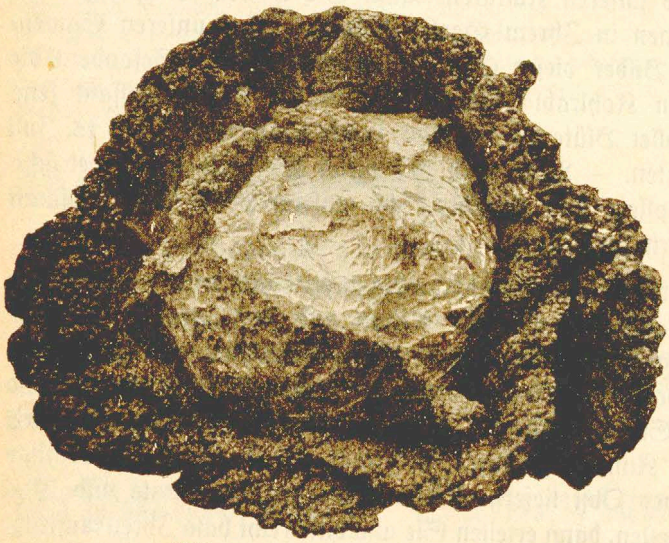

Nr. 6503 Wirsing Vorbote * Originalsaat

Entwickelt sich ungemein schnell und bringt feste wohlgeformte, fein genarbte, innen prächtig goldgelb gefärbte Köpfe 2—3 Wochen früher als Eisenkopf. „Vorbote" wird wegen seines verlockenden Aussehens und der vorzüglichen Qualität gern gekauft.

1 Port. ℳ —.50 10 Port. ℳ 4.20 10 Gr. ℳ 1.60

Nr. 6506 Busch-Tomate „Fortschritt"

Die Pflanze entwickelt ihre Zweige nach allen Seiten und wird nur 40—50 cm hoch. Schneiden und Hochbinden ist deshalb nicht nötig. Frühreife, wenig Samenkerne und außerordentlich reichtragend sind weitere Vorzüge dieser vortrefflich schmeckenden, mittelgroßen, prächtig roten Sorte. **Deutsche Saat.**

1 Port. ℳ —.35 3 Port. ℳ 1.—

Nr. 6508 Porree Elefant * Die riesige dicke Sorte

Auffallend lang und dick zeigt sich diese Riesensorte. Sie wächst schnell, ist winterhart und hat sich gut eingeführt.

1 Port. ℳ —.25 3 Port. ℳ —.70 10 Gr. ℳ —.45
100 Gr. ℳ 2.60 ½ Kilo ℳ 8.50

Nr. 6504 Blumenkohl Erfolg * Originalsaat

Die großen, prächtigen weißen Köpfe sind von besonderer Festigkeit und werden von dem kräftigen, dunkelgrünen Laub gut bedeckt. Ganz besonders muß die sehr schnelle Ausbildung zu verbrauchsfertigen Köpfen hervorgehoben werden.

1 Port. ℳ —.50 3 Port. ℳ 1.45 10 Gr. ℳ 4.80

Nr. 6505 Rotkraut Kopenhagener * „Original Haco"

Die ertragreichste der frühen Rotkraut-Sorten. Sie bildet auffallend schnell schöne große, runde prächtig rote Köpfe.

1 Port. ℳ —.35 3 Port. ℳ 1.— 10 Gr. ℳ —.65
50 Gr. ℳ 2.20 100 Gr. ℳ 4.40

Nr. 6502 Wirsing Saxa * Originalsaat

Eine ganz vorzügliche, gut durchgezüchtete Sorte für den Frühanbau. Die beachtlich großen Köpfe sind schön gelbgrün, feinrippig und zart. Die schnelle Entwicklung ist erstaunlich.

1 Port. ℳ —.35 10 Gr. ℳ —.60 100 Gr. ℳ 3.80

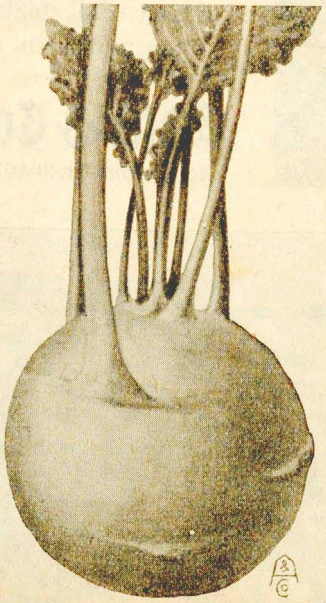

Nr. 234 Kohlrabi, weißer Delikateß

*** Adlers Stammsaat ***

Die schnelle Entwicklung der glatten, zartfleischigen Knollen machte diese Sorte in kurzer Zeit allgemein beliebt. Das hochstehende Laub erhält die Knollen lange zart und verbrauchsfähig.

1 Port. ℳ —.25
3 Port. ℳ —.70
10 Gr. ℳ —.40
100 Gr. ℳ 2.60
1 Kilo ℳ 16.80

Besonders zu empfehlende Züchtungen und Neuheiten

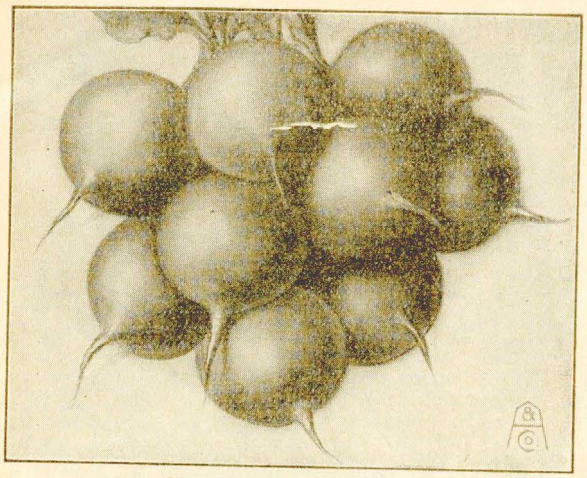

Nr. 571 **Radies Non plus ultra**

Das allerfrüheste feinlaubige * Beste Stammsaat *

Wer schnell Radies ernten will, im Mistbeet oder im Freien, möge diese Sorte nehmen. Leuchtendrot mit feinem, kurzen Laub, so zeigen sich die appetitlichen Knollen.

10 Gr. ℳ —.20 100 Gr. ℳ —.90
1 Kilo ℳ 5.90 5 Kilo ℳ 21.—

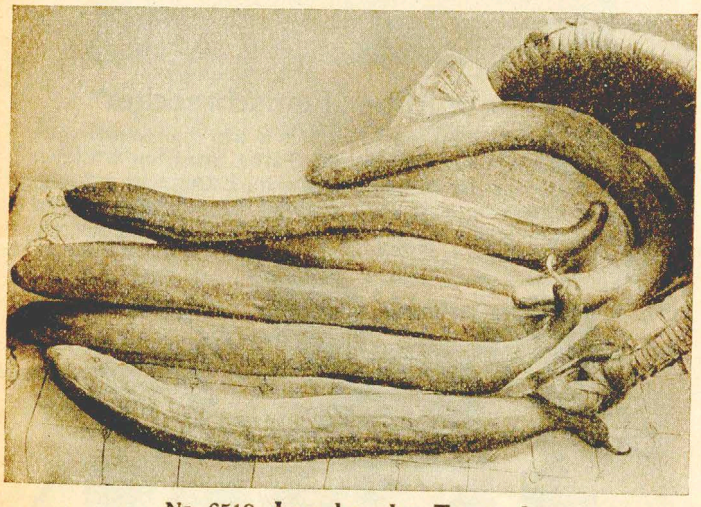

Nr. 6512 **Landgurke Torpedo**

Eine Landgurke, die sich vor allem durch ihre Länge, Fruchtbarkeit und Widerstandsfähigkeit gegen abnorme Witterung auszeichnet. Die Frucht ist tief dunkelgrün, weißstachlig, von mittlerem Umfang und wird 60—70 cm lang. Das Fleisch ist fest, hat wenig Kerngehäuse und ist fein aromatisch.

1 Portion ℳ —.50 3 Portionen ℳ 1.45

Nr. 6511 **Monatserdbeere „Rügen“**

Bei rechtzeitiger Aussaat (Februar bis April) bringen die Sämlinge schon im ersten Sommer, nachdem die Ernte der großfrüchtigen Gartenerdbeeren beendet ist, bis weit in den Herbst hinein einen vollen Behang großer, tief dunkelroter, herrlich duftender Früchte, die ein willkommener, täglich wiederkehrender Leckerbissen sind und eine gute Einnahmequelle für Erwerbsgärtner und Obstzüchter bilden. Die Früchte sind sehr begehrt, da man mit ihnen Erdbeertörtchen bis in den Spätherbst herstellen kann. Für Rabatten und Einfassungen im Gemüsegarten ist Monatserdbeere „Rügen“ hervorragend.

1 Portion ℳ —.30 3 Portionen ℳ —.85

Nr. 6500 **Sellerie Saxa**

Hat kurzes Laub und bringt ovalrunde, bis ⅓ aus der Erde wachsende Knollen von beträchtlicher Größe, mit auffallend geringer Wurzelbildung. Das Fleisch ist reinweiß, sehr zart und vorzüglich im Geschmack. Sorgfältig durchgezüchtete Sorte.

1 Port. ℳ —.35 3 Port. ℳ 1.— 10 Gr. ℳ —.65
100 Gr. ℳ 4.40

Nr. 143 **Weißkraut Erstling** * **Der frühe Spitzkohl**

Unter den kleinen Weißkohl-Sorten, runden und spitzen, ist Erstling diejenige, welche zuerst fertige, schön geformte, spitze Köpfe liefert. Sie sind fest und feinrippig. Mit 30 cm Abstand zu pflanzen.

1 Port. ℳ —.20 3 Port. ℳ —.55 10 Gr. ℳ —.30
100 Gr. ℳ 1.80 ½ Kilo ℳ 6.—

Nr. 144 **Weißkraut Dithmarsches**

allerfrühestes, extra Qualität

Gibt bei rechtzeitiger Aussaat schon im Juni—Juli fertige Köpfe. Die großen, fast kugelrunden Köpfe bilden sich auffallend schnell und sind von beachtenswerter Schwere und Festigkeit. Die Rippen bleiben fein, überhaupt das ganze Kraut ist auffallend zart und schmackhaft. Da wenig Außenblätter entstehen, kann mit 45 cm Abstand gepflanzt werden. Es ist eine gut durchgezüchtete Sorte, die zur Früh- und auch zur Späternte ganz besonders zu empfehlen ist.

1 Port. ℳ —.25 3 Port. ℳ —.70
10 Gr. ℳ —.45 100 Gr. ℳ 2.60
½ Kilo ℳ 8.60

Besonders zu empfehlende Züchtungen und Neuheiten

Nr. 6513 **Buschbohne Wachs „Superba“**

völlig fadenlos ★ Originalsaat

Diese neue Wachsbuschbohne mit langen wachsgelben, völlig fadenlosen Hülsen gehört zum Flageolettyp. Der Samen ist reinweiß. Besondere Vorzüge sind weiterhin die auffallende Ertrags- und Widerstandsfähigkeit. „Superba“ war im Sommer 1935 eine der gesundesten Bohnensorten. — Nachbau zur Samengewinnung ist nicht gestattet.

100 Gr. ℳ —.75 ¼ Kilo ℳ 1.60 1 Kilo ℳ 6.20

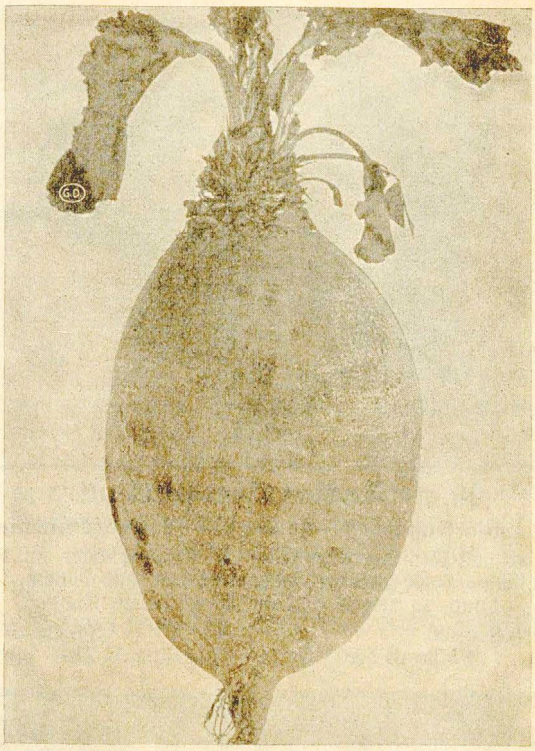

Nr. 6514 **Rote Rübe „Feinschmecker“**

Mit dieser ovalförmigen Salatrübe bieten wir eine wundervolle feinfleischige Sorte von tiefblutroter Farbe. Auch im trocknen Sommer 1935 war die Farbe einzig gut. Im Ertrag sehr ergiebig.

10 Gr. ℳ —.20 100 Gr. ℳ —.80 1 Kilo ℳ 4.80

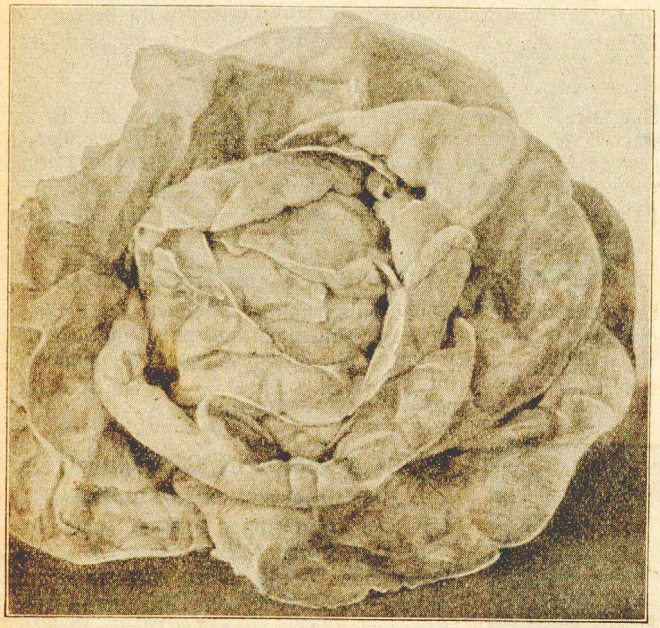

Nr. 438 **Der beste Dauer-Kopfsalat großer gelber zarter spätaufschießender**

★ Beste Stammsaat ★

Die schönen gelben Köpfe werden sehr groß und bleiben, wie auch die Witterung sein mag, ohne an Zartheit einzubüßen, 3 Wochen lang fest und geschlossen. Eine Eigenschaft, die ihn als Dauersorte gut eingeführt hat. Der Geschmack ist ganz besonders fein und frisch.

1 Port. ℳ —.15 3 Port. ℳ —.40 10 Gr. ℳ —.25
100 Gr. ℳ 1.60 1 Kilo ℳ 10.60

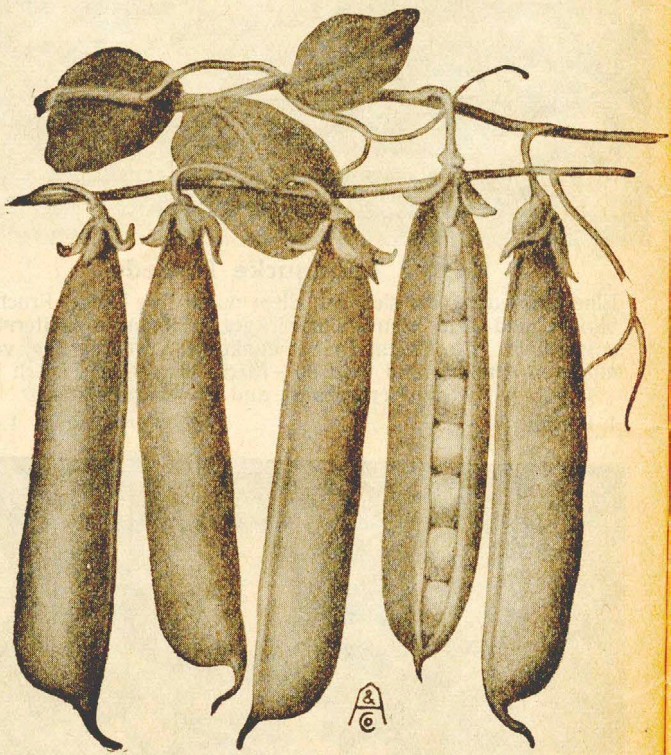

Nr. 944 **Kneifel-Erbse allerfrüheste Mai**

Seit vielen Jahren als vorzügliche Früh-Erbse bekannt und überall angebaut. Sie wird 60 cm hoch und braucht daher kein Reisig. Außerordentlich ertragreich und wohlschmeckend.

100 Gr. ℳ —.30 ¼ Kilo ℳ —.65 1 Kilo ℳ 2.20
5 Kilo ℳ 8.— 50 Kilo ℳ 64.—

Nr. 1001 Buschbohne Kaiser Wilhelm Riesen

Außerordentlich früh- und reich tragende Sorte, die selbst bei ungünstiger Witterung reiche Ernten gibt. Die Schoten werden bis 25 cm lang und bleiben lange zart und wohlschmeckend.

100 Gr. ℳ —.55 ¼ Kilo ℳ 1.15 1 Kilo ℳ 4.—
5 Kilo ℳ 15.— 50 Kilo ℳ 120.—

Nr. 6509 Stangenbohne „Wachs-Goliath"

Verbesserung der Wachs-Flageolet-Stangenbohne

Der Vorzug dieser Stangenbohne liegt in der auffallenden Größe der schönen, intensiv goldgelb gefärbten Schoten. Die Goliath-Stangenbohne ist wirklich volltragend. Die dickfleischigen Schoten bieten an den Stangen einen appetitlichen Anblick. (Diese Sorte wird auch unter dem Namen Goldschwert angeboten.)

100 Gr. ℳ —.55 ¼ Kilo ℳ 1.20 1 Kilo ℳ 4.40

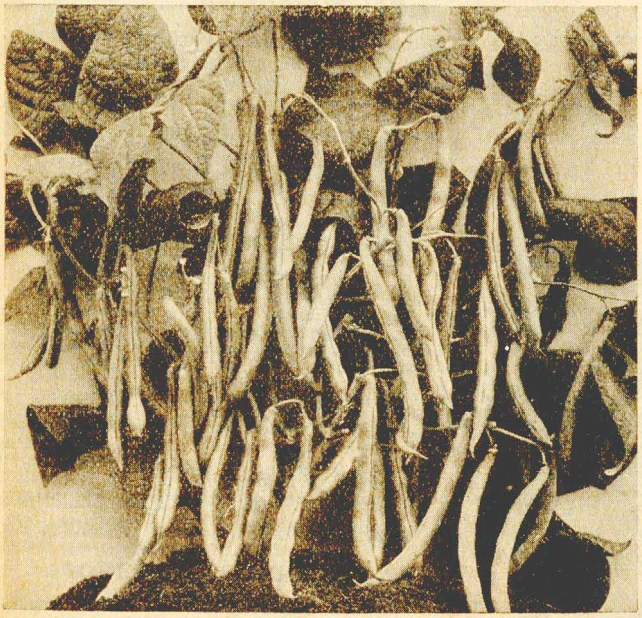

Nr. 6501 Buschbohne „Carnosa"

außergewöhnlich dickfleischig, vollständig fadenlos

*** Originalsaat ***

Die hervorragenden Eigenschaften einer guten Bohne sind in dieser Neuzüchtung vollkommen vertreten. Die Abbildung zeigt deutlich den reichen Behang an langen, dicken Bohnen. Die Hülsen sind rein dunkelgrün, das Korn ist reinweiß, die Ernte mittelfrüh.

1 Port. ℳ —.60 3 Port. ℳ 1.70 10 Port. ℳ 5.10

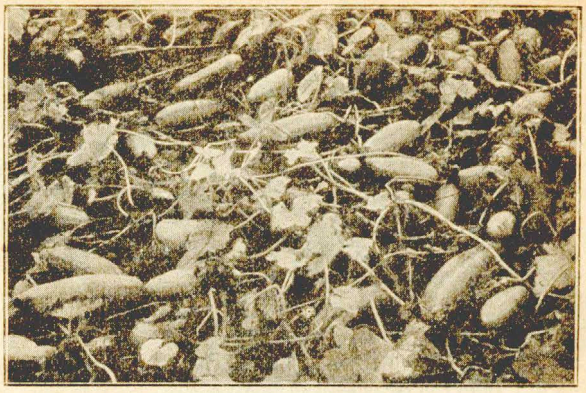

Nr. 829 Delikateß-Gewürzgurke

Zum Einlegen und Sterilisieren müssen die Gurken rechtzeitig geerntet werden. Die Früchte sind Walzenförmig, fein genarbt, dunkelgrün mit kleinem Kerngehäuse. Im reifen Zustand sind sie ca. 30 cm lang und wegen ihrer Dickfleischigkeit vorzüglich zu Senfgurken geeignet. 1 Port. ℳ —.35
3 Port. ℳ 1.— 10 Gr. ℳ —.70 100 Gr. ℳ 4.— 1 Kilo ℳ 28.—

Nr. 625 Riesen-Zwiebel Bronzekugel

*** Adlers Stammsaat ***

Hat alle Eigenschaften einer guten Speisezwiebel, frühzeitig, kugelrund, schöne orangegelbe Farbe. Im Geschmack mild und zart. Sehr fest und haltbar.

1 Port. ℳ —.25 3 Port. ℳ —.70 10 Gr. ℳ —.40
100 Gramm ℳ 2.40 1 Kilo ℳ 14.80

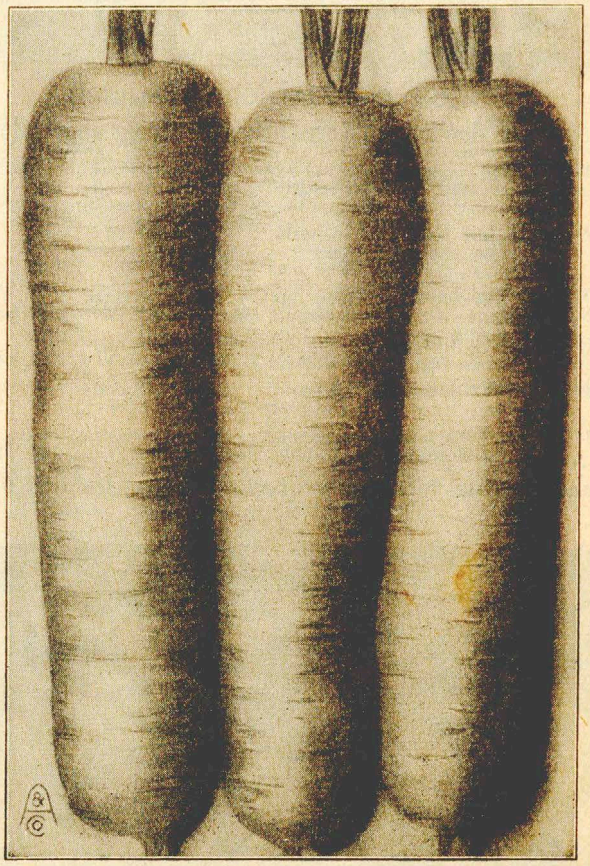

Nr. 290 Karotte verbesserte Nantaise

halblange, zylinderförmige, frühe rote

Ganz vorzügliche, schmackhafte Tafelsorte, die immer gern gekauft wird. Das Fleisch ist dunkelrot, ohne Herz. Unsere Spezialzucht bietet eine tadellose Qualität, die den neueren Sorten betreffs der Frühzeitigkeit, ebenso im Ertrag und Geschmack, bestimmt ebenbürtig ist.

*** Adlers Stammsaat bürgt für beste Qualität ***

1 Port. ℳ —.20 3 Port. ℳ —.55 10 Gr. ℳ —.30
100 Gr. ℳ 1.60 1 Kilo ℳ 10.60 5 Kilo ℳ 40.—

Diese sechs herrlichen Dahlien
sind auf der letzten Umschlagseite farbig abgebildet

		1 St. ℳ	5 St. ℳ
7005	**Altmark,** zartseidenrosa mit feinem dunkleren Rand, nach der Mitte zu heller schattiert. Ein feiner mattlila Ton macht die edle Blume besonders reizvoll. (130)	1.50	6.80
7029	**Deutscher Gruß,** zitronengelb. Eine Riesenedeldahlie von auffallender Schönheit und Blütenreichtum. Die Blumen stehen gut über dem Blattwerk. (130) . .	—.60	2.70
7106	**Kurt Eberhard,** leuchtend dunkellila. Die schönen wohlgeformten Blumen sitzen auf langen Stielen. (130)	1.50	6.80
7114	**Miss Belgium,** leuchtend orangescharlach. Eine herrliche feinstrahlige Kaktus-Dahlie edler Form. (140) . . .	1.—	4.50
7138	**Royal Velvet,** samtig dunkelrot. Schöne große Kaktusdahlie von bester Form und prächtiger Farbe. (130) . .	—.80	3.60
7164	**Tannenberg,** blutrot auf gelblichem Grund, an den Spitzen goldgelb getupft. Auffallend schöne Sorte. (120)	1.50	6.80

Beachten Sie bitte die große Auswahl in Dahlien und Gladiolen Seite 52—54

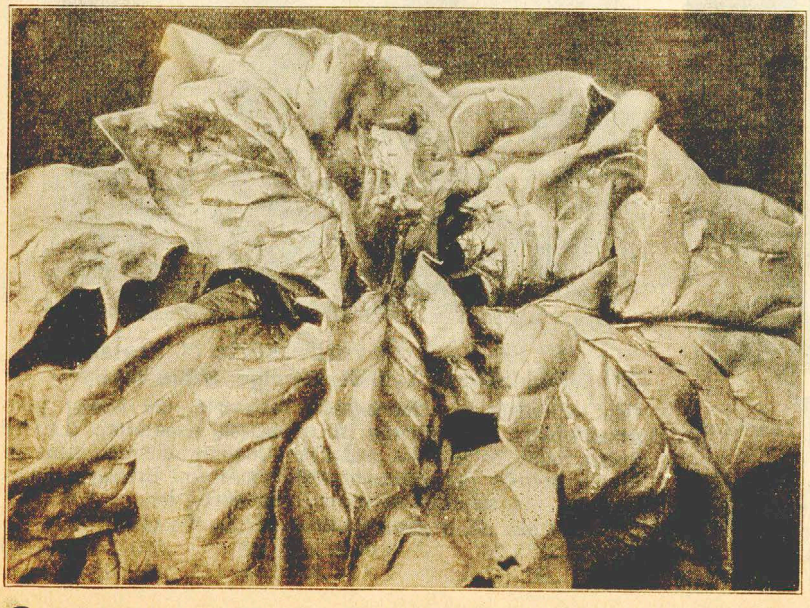

Nr.3016 Adlers Pracht-Edel-Nelken bunte und gelbe
Die bestgefüllten die es gibt
Unsere Extra-Qualität.

Unsere Mischung enthält alle bei Nelken vorkommenden Farben in wundervoller Form und Farbenschönheit. Jede einzelne Blume ist ein herrlich duftendes Schaustück. Auch die gelben Farben sind in großen, dichtgefüllten und wohlgeformten Blumen vertreten. Reicher Blütenflor, lange, kräftige Stiele machen unsere Nelken selbst für die feinste Binderei verwendbar. **Farbige Abbildung auf dem Umschlag.** 1 Port. ℳ —.35
3 Port. ℳ 1.— 10 Gr. ℳ 5.— 100 Gr. ℳ 31.—

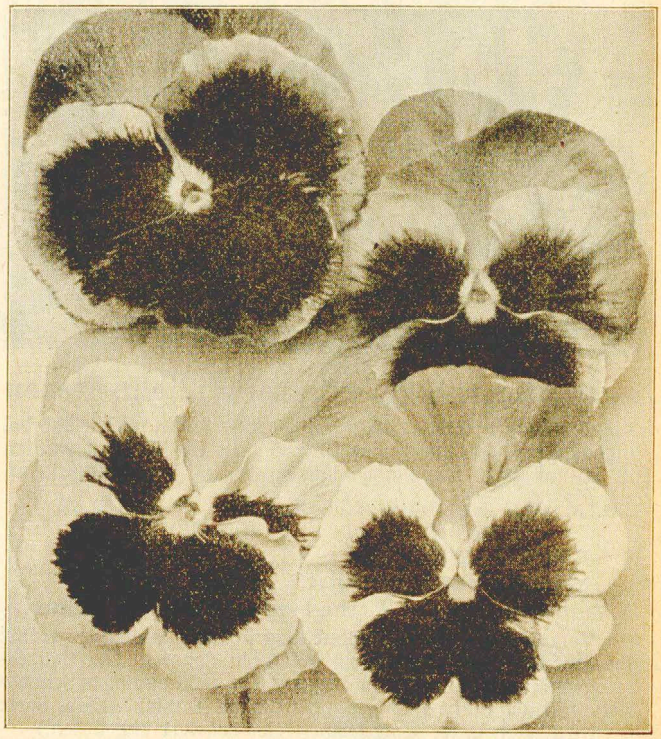

Nr. 5845 Adlers Riesen-Stiefmütterchen Edel-Mischung

Eine prächtige Auswahl der herrlichsten Farben und wunderbarsten Schattierungen riesenblumiger Stiefmütterchen. — Wir haben mit großer Sorgfalt das Schönste vom Schönen ausgesucht, um es in unserer Edelmischung zu vereinen. Jede einzelne Blume ist von eigenartiger, unvergleichlicher Schönheit.

Farbige Abbildung auf dem Umschlag.
1 Port. ℳ —.40 3 Port. ℳ 1.15 10 Gr. ℳ 6.— 100 Gr. ℳ 38.—

Unsere Kunden sind zufrieden:

Auch die Nelken No. 3016 waren herrlich und hatten sehr schöne Farben. Über die Stiefmütterchen No. 5845 haben sich alle Freunde und Vorübergehenden lobend über die großen Blumen ausgesprochen und so sage auch ich Ihnen meinen besten Dank. Ich werde Ihre Firma nach besten Kräften empfehlen, da ich seit vielen Jahren den Samen von Ihnen beziehe.
L., Liegnitzer Str. 6, den 2. 8. 35. O. Spehr.

Hierdurch teile ich Ihnen mit, daß die Leuchtfeuer-Astern, welche ich voriges Jahr von Ihnen bezog, großartig geblüht haben. Hunderte von Menschen haben sich über das herrliche Beet gefreut, ebenso über die Edelnelken, welche ich von Ihnen bezog. Auch der Kohlrabi war gut geraten.
O., Hindenburgstr. 134, den 26. 1. 35 Ida Klausch.

Nr. 6510 Spinat Matador

Dieser neuere Spinat gehört zu den besten riesenblättrigen Sorten. Matador wächst sehr schnell und bringt riesige Mengen dickfleischiger Blätter in bester grüner Färbung. Trotz der Schnellwüchsigkeit ist er spät aufschießend und kann lange geerntet werden.

1 Port. ℳ —.10 3 Port. ℳ —.30 100 Gr. ℳ —.35
¼ kg ℳ —.75 1 kg ℳ 2.40 10 kg ℳ 17.60

Nr. 6612 Riesen-Aster Los Angeles

Die neue Riesen-Aster überrascht durch ihre feingelockten, gutgefüllten, riesigen Blumen in edelster Form. Die Farbe ist ein lichtes Rosa. Die Pflanzen werden bis 70 cm hoch und blühen vom August bis zum Frost.

1 Port. ℳ —.40 3 Port. ℳ 1.15 10 Gr. ℳ 5.60

Nr. 6613 Früh-Aster Schneewittchen

die allerfrüheste weiße Schnittaster

Es ist erstaunlich, wie schnell diese schöne Aster sich entwickelt. Die Pflanzen werden 25—30 cm hoch und bringen viele, verhältnismäßig langstielige Blumen in edler Straußenfederaster-Art.

1 Portion ℳ —.30 3 Port. ℳ —.85 10 Gr. ℳ 2.80

Nr. 6653 Aster Dr. Dürr * Die gelbe Aster

Gleich nach dem Aufblühen sind die paeonienförmigen hellgelben Blumen besonders schön. Höhe 60 cm.

1 Port. ℳ —.35 3 Port. ℳ 1.— 10 Gr. ℳ 3.60

Nr. 6656 Aster Rosenknospe

Eine wohlgeformte 50 cm hohe Aster, reichblühend auf langen straffen Stielen. Die Farbe ist ein auffallend schönes reines Rosenrot.

1 Port. ℳ —.30 3 Port. ℳ —.85 10 Gr. ℳ 3.—.

Nr. 6620 Halbhohes Riesen-Löwenmaul „Elfenreigen"

Die neuen großblumigen, halbhohen Löwenmäulchen finden mit Recht immer mehr Liebhaber. Die 30 cm hohen Blütenähren bieten ja auch bis zum Frost einen wirklich dankbaren Gartenschmuck. Unsere Sondermischung **„Elfenreigen"** bringt eine entzückende Mischung zarter, leuchtender Farben.

1 Port. ℳ —.30 3 Port. ℳ —.85 10 Gr. ℳ 2.80

Nr. 6650 Leuchtfeuer Aster

Leuchtend dunkelscharlach mit hellroter Mitte. Eine herrliche Farbe von eigenartiger Anziehungskraft. Jeder ist entzückt, der ein Beet dieser prächtigen Aster sehen kann. Die Pflanze wächst gedrungen, ca. 50 cm hoch. Empfehlenswert als Gartenschmuck, Topfpflanze und Schnittblume.

1 Portion ℳ —.30 3 Port. ℳ —.85 10 Gr. ℳ 3 20

Nr. 3875 Excelsior-Riesen-Levkoje

Die frühblühendste Sommer-Levkoje, Prachtmischung

Es ist eine wahre Freude, die schnelle Entwicklung dieser herrlichen Levkoje im Garten beobachten zu können. Jede Pflanze bildet eine 60 cm hohe Rispe, dichtbesetzt mit großen, starkgefüllten und wundervoll duftenden Blüten.

1 Port. ℳ —.50 3 Port. ℳ 1.45 10 Gr. ℳ 11.—

Nr. 6616 Tagetes patula nana pl. „Farbenklang"

Die etwa 5 cm großen gefüllten Blumen sind scabiosenförmig, goldgelb mit braunroter Manschette. Der Wuchs ist gleichmäßig 40 cm hoch; die Pflanzen wachsen ineinander, so daß ein richtiger Blumenteppich gebildet wird. Durch die feine Belaubung wirkt „Farbenklang" elegant und graziös. Als Gruppenpflanze oder als Vasen- und Körbchenfüllung wirkt Tagetes „Farbenklang" durch die Sammetschönheit der Blüten.

1 Port. ℳ —.30 3 Port. ℳ —.85 10 Gr. ℳ 3.20

Nr. 6604 Narzissenblütige Knollen-Begonien Prachtmischung

Neue, interessante Art der Knollen-Begonien. Der trompetenförmige Teil der Blüte ist am Rande stark gewellt, er wird bis 8 cm lang. Die beiden rosettenähnlich ausgebreiteten Blumenblätter haben 12 cm Durchmesser. Fällt bis 80% treu aus Samen.

1 Portion Samen ℳ —.90 3 Portionen Samen ℳ 2.60

Nr. 6618. Begonia hybr. multiflora nana pl.

Die vielblumigen Begonien sind niedrig, buschig wachsend, mit vielen kleinen Blüten bedeckt, die sich sehr lange halten. Sie vertragen auch gut volle Sonne und sind daher sehr vielseitig zu verwenden. **Mischung prächtiger Farben.**

1 Port. ℳ —.70 3 Port. ℳ 2.— 10 Port. ℳ 5.—

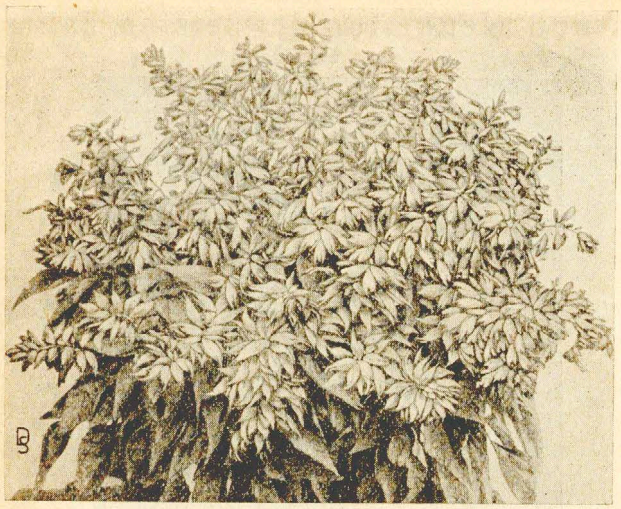

Nr. 6622 **Salvia splendens Frühglut**

Blüht etwa 3 Wochen früher als die Stammsorte Feuerball. Sie hat niedrigen, gedrungenen Wuchs und ist überraschend reichblühend. An Leuchtkraft ist sie der alten Sorte überlegen.

1 Port. ℳ —.75 3 Port. ℳ 2.10 10 Port. ℳ 6.60

Nr. 6624 **Verbena hybr. compacta Danebrog**

Eine reizende neue Zwergverbene. Klar und rein hebt sich das große weiße Auge von dem gesättigten Leuchtenddunkelscharlach ab. Freudig und munter wirkt dieses Farbspiel besonders in der vollen Sommersonne. 25—30 cm hoch.

1 Port. ℳ —.50 3 Port. ℳ 1.45 10 Port. ℳ 4.20

Nr. 6626 **Eschscholtzia gefüllte Modefarben**

Die Blüten sind halbgefüllt, groß und edel geformt. Ihr Farbenspiel reicht von zartrosa bis karmin und von tiefgoldgelb über orangefarbene Töne bis scharlach. Die Gesamtwirkung zeigt eine wundervolle Leuchtkraft. Aussaat direkt ins Freie.

1 Port. ℳ —.45 3 Port. ℳ 1.30 10 Port. ℳ 4.—

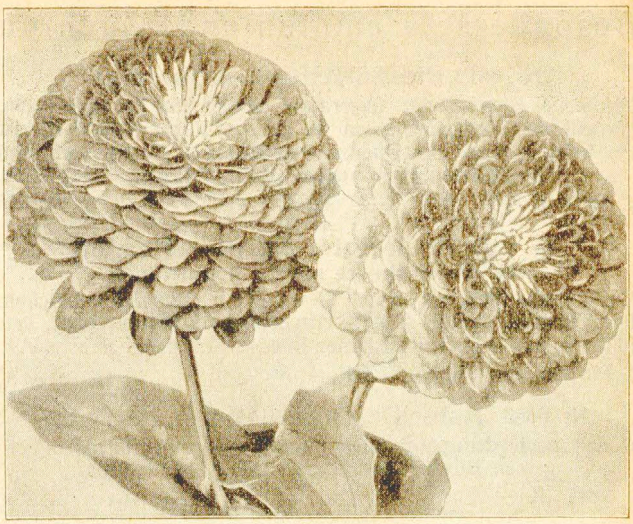

Neue dahlienblütige Riesen-Zinnien

Die neuen Riesen-Zinnien haben Blumen bis 12 cm Durchmesser. Die Blüten sind elegant, locker gewölbt und ähneln den bekannten Schmuck- oder Hybrid-Dahlien. Infolge der prächtigen Blüten und herrlichen Farben sind diese aus Amerika stammenden Riesen-Zinnien auf der ganzen Welt beliebt geworden.

Nr. 5945 **Prachtmischung aller Farben**

1 Port. ℳ —.25 3 Port. ℳ —.70 10 Gr. ℳ 1.80

Nr. 5950 **Sortiment** von 6 schönsten Farben, je 1 Port. ℳ 1.20

Nr. 6519 **Calendula Struwwelpeter**

Eine interessante Spielart dieser beliebten Sommerblume. Lange, gefranste, unregelmäßig zusammengestellte Blütenblätter erinnern an Chrysanthemum. Farbe tieforange mit etwas hellerer Mitte. Sehr gute Schnittblume mit langen kräftigen Stielen.

1 Port. ℳ —.25 3 Port. ℳ —.70 10 Gr. ℳ 1.10

Nr. 6542 **Levkojen-Rittersporn „Rosamunde“**

Eine herrliche Sommerblume. Die Pflanzen werden bis 1 m hoch und bringen an langen Rispen dichtgefüllte, prächtig rosagefärbte Blüten. Aussaat direkt ins Freie.

1 Portion ℳ —.25 3 Portionen ℳ —.70 10 Gr. ℳ 1.40

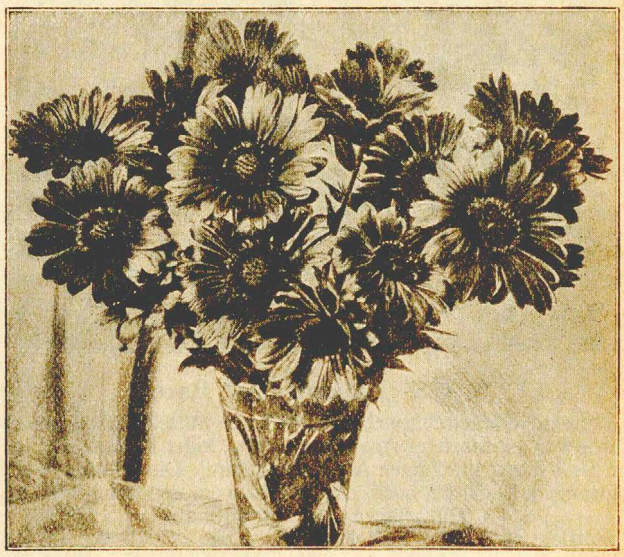

Nr 6525 **Gaillardia grandiflora Burgunder**

Die funkelnd weinroten Margaretenblumen blühen vom Juni bis zum Herbst auf 70 cm hohen Stielen. Diese prächtige, ausdauernde Blume kann viele Jahre an ihrem Standort bleiben. Bei März-Aussaat blüht sie schon im ersten Jahr, sonst im nächsten Sommer.

1 Portion ℳ —.60 3 Portionen ℳ 1.70 5 Gr. ℳ 6.—

Nr. 6545 Chrysanthemum Nivelli

Die unermüdliche prächtige goldgelbe Marguerite

Die Goldmarguerite gehört zu den dankbarsten Sommerblumen, denn unermüdlich kommen neue, prächtig goldgelbe Blumen hervor, wenn die verblühten immer rechtzeitig entfernt werden. Aussaat von Anfang April bis Ende Mai direkt ins freie Land. Die Pflanzen wachsen buschig und werden 50 cm hoch.

1 Port. ℳ —.15 3 Port. ℳ —.40 10 Gramm ℳ —.50

5268 **Scabiosa nana fl. pl. „Blütenfee".** Eine reizende 15—17 cm hohe Scabiose in lichten, meist hellen Farben wunderschön gemischt. Da Scabiosen bis zum Frost blühen, können wir diese Art zur Bepflanzung von Beeten und Gräbern empfehlen.
1 Port. ℳ —.20 3 Port. ℳ —.55 10 Gr. ℳ —.80

6614 **Centaurea Cyanus fl. pl. compacta tiefblau.** Nur 25 bis 30 cm hoch wird diese buschig wachsende schöne Kornblume. Die leuchtend blaue Blütenmasse hebt sich entzückend schön von der grünen Belaubung ab. 1 Portion ℳ —.75 3 Portionen ℳ 2.10

6515 **Campanula fragilis.** Reizende blaue Ampel-Glockenblume fürs Zimmer. Blütenfülle und Schönheit sind überraschend. — Aussaat im Blumentopf in lockere Erde. Die Pflänzchen werden in kleine Töpfe gepflanzt und entwickeln sich dann schnell.
1 Port. ℳ —.40 3 Port. ℳ 1.15

6516 **Passiflora coerulea. Die schöne blaublühende Passionsblume.**

Diese beliebte Zimmerschlingpflanze kann sehr leicht aus Samen gezogen werden. Aussaat zeitig im Frühjahr in Töpfe in lockere Erde. Die Pflanzen lieben sonnigen Standort und können auch auf geschützten Balkonen als Schlingpflanzen verwendet werden. Im Sommer so sonnig wie nur möglich, im Winter dagegen kühl halten. Während der Wachstums- und Blütezeit öfters düngen und reichlich gießen.

1 Portion ℳ —.35 3 Portionen ℳ 1.—

6517 **Verbena hybrida colossea.** Die Blüten dieser neuen Riesen-Verbene sind von auffallender Schönheit. Viele Blumendolden sehen einer Hyazinthe ähnlich und tragen Blüten von 3 cm Durchmesser.
1 Port. ℳ —.40 3 Port. ℳ 1.15 10 Gr. ℳ 5.60

6518 **Antirrhinum maximum „Märchenzauber".** Neue, wahrhaft märchenschöne Farben sind es, die in dieser Mischung des riesenblumigen Löwenmäulchen enthalten sind. Geflammt, getigert und gefleckt mit dunkelgetönter Lippe.
1 Port. ℳ —.25 3 Port. ℳ — 70 10 Gr ℳ 2.20

6520 **Aster subcoeruleus Wartburgstern.** Riesenblumige ausdauernde Frühlingsaster. Die leuchtend lavendelblauen Strahlenblüten erreichen bis 10 cm Durchmesser. Sie erschein. von Ende Mai an. Als Vasenblume ist diese riesige hellblaue Margaretenblume auffallend wirkungsvoll.
1 Port. ℳ —.50 3 Port. ℳ 1.45

6521 **Arabis Schneehaube,** dieser ausdauernde, reizende Frühlingsblüher wächst buschig und ist zur Blütezeit mit reinweißen Blumen geradezu umhüllt. 1 Port. ℳ —.90 3 Port. ℳ 2.60

6523 **Leucanthemum maximum hybridum fl. pl.** bringt eine Auslese schöner, eigenartiger Blütenformen der beliebten Stauden-Margaretenblume. Die Blumen sind reinweiß, teils voll- teils halbgefüllt, mit zierlich geschlitzten und gedrehten Petalen.
1 Port. ℳ —.60 3 Port. ℳ 1.70

6527 **Island-Mohn in neuen Farben.** Lichte rosa-, creme- und aprikosenfarbige Tönungen und deren Zwischenfarben sind in der herrlichen Mischung enthalten. Besonderen Liebreiz gewährt der dunkelgesäumte Blütenrand. Aussaat März—Juli in Töpfe. Bei zeitiger Aussaat ist die Blüte schon im ersten Jahr, sonst im nächsten Sommer. Höhe 40 cm. 1 Port. ℳ —.45 3 Port. ℳ 1.30

6529 **Balkon-Petunia Marktkönigin.** Die Farbe dieser Prachtpetunie ist ein tiefes Karminrot mit scharlach Hauch in einer Leuchtkraft, wie sie in Petunien noch nicht gesehen wurde. Die Blüten sind mittelgroß, edel geformt, und erscheinen zahlreich an den gut verzweigten, lang rankenden Pflanzen.
1 Port. ℳ —.60 3 Port. ℳ 1.70

6533 **Gefüllte Godetia Rembrandt.** Die herrliche Färbung, lebhaft rosa, dunkelpurpurkarmin gefleckt, ist so schön und interessant, daß diese Sorte ihrem Namen wirklich Ehre macht. Die Pflanzen werden 40 cm hoch und sind dicht mit den gut gefüllten Blüten besetzt. 1 Port. ℳ —.25 3 Port. ℳ —.70 10 Gr. ℳ 1.80

6535 **Riesenblumiger gefüllter Königsmohn, Prachtmischung.** In Blütengröße und Farbenpracht zeigt dieser herrliche Mohn etwas besonderes. Als farbezeigende Knospe geschnitten, ist er als Vasenschmuck verwendbar. Aussaat von April bis Mai direkt ins Freie. Höhe ca. 70 cm. 1 Port. ℳ —.25 3 Port. ℳ —.70 10 Gr. ℳ 1.20

6540 **Nigella „Alt-Preußen".** Nigella, die Jungfer im Grünen oder Braut im Haar, ist eine beliebte, überall gern gesehene Sommerblume. Die Sorte „Alt-Preußen" bringt diese interessante Blume im tiefsten, reinen Dunkelblau. Die Pflanzen werden 50 cm hoch.
1 Port. ℳ —.10 3 Port. ℳ —.30 10 Gr. ℳ —.35

6550 **Hibiscus Trionum.** Eine eigenartig schöne Blume, die in ihrer interessanten Art allgemein gefallen wird. Ganz plötzlich sind die wundervollen, elfenbeinfarbigen Blüten in voller Schönheit enthüllt, um, nach einigen Stunden verblüht, durch andere, ebenso schöne ersetzt zu werden. 1 Port. ℳ —.25 3 Port. ℳ —.70 10 Gr. ℳ 1.20

6558 **Viola cornuta Violetta.** Das neue Hornveilchen entzückt durch seine unermüdliche Blütezeit vom Frühjahr bis zum Frost. Die dunkelvioletten Blumen sind wohlgeformt und stehen auf straffen Stielen. Nicht duftend. Anzucht siehe Seite 48.
1 Port. ℳ —.75 3 Port. ℳ 2.15

6615 **Ageratum mexicanum nanum „Rosabella".** Eine niedliche Sommerblume, über und über mit zartrosa Blüten bedeckt. Die niedrigen, nur 12—15 cm hohen Pflanzen eignen sich auch zu Topfkultur. Blütezeit den ganzen Sommer über bis zum Frost.
1 Port. ℳ —.30 3 Port. ℳ —.85 10 Gr. ℳ 2.90

6560 **Chrysanthemum inodorum comp. fl. pl. Schneeball.** Diese prächtige Sommerblume ist niedrig und gedrungen im Wuchs und zur Blütezeit dicht mit großen, gut gefüllten weißen Blumen bedeckt. 1 Port. ℳ —.40 3 Port. ℳ 1.15

Gefüllter Tropaeolum
Beliebteste Neuheiten der letzten Jahre

6605 **„Scharlachglanz"** rote, gut gefüllte Blumen stehen leuchtend über dem glänzenden grünen Laub. Für Balkone, große und kleine Beete von bezaubernder Schönheit. Aussaat von Anfang April bis Mitte Juni direkt ins Freie.
1 Port. ℳ —.25 3 Port. ℳ —.70 10 Gr. ℳ —.50

6607 **Gefüllte Glanzmischung.** Ein Farbenspiel von entzückender Schönheit bieten diese zart duftenden Blumen.
1 Port. ℳ —.20 3 Port. ℳ —.55 10 Gr. ℳ —.40

6608 **„Goldglanz",** die herrliche Goldfarbe, dieser zuerst eingeführten Sorte, hat noch immer viele Liebhaber.
1 Port. ℳ —.10 3 Port. ℳ —.30 10 Gr. ℳ —.35

6609 **„Goldkugel", nicht rankend.** Die erste buschig wachsende Sorte der gefüllten, zart duftenden Blumenkresse. Wir können diese schöne Sorte bestens empfehlen.
1 Port. ℳ —.35 3 Port. ℳ 1.— 10 Gr. ℳ —.70

Billige Gemüsesamen-Sortimente

Wer aus irgendeinem Grunde die Sortenwahl nach dem Katalog nicht treffen kann, dem empfehlen wir die hier angebotenen Sortimente. Diese enthalten die besten und ertragreichsten Sorten, fachmännisch von uns zusammengestellt. Änderungen können an Sortimenten jedoch nicht vorgenommen werden. — Blumensamen-Sortimente finden Sie Seite 33.

Nr. 1550 Gemüsesamen-Sortiment

Enthält 20 feinste Sorten für mittlere Gärten, und zwar: Weißkraut, Rotkraut, Wirsing, Blätterkohl, Kohlrabi, Kohlrübe, Karotte, lange Möhre, Salatrübe, Salat früh, Salat spät, Rabinschen, Radies, Rettich, Zwiebeln, Petersilie, Spinat, Gurke, Porree, Mangold.

1 Sortiment ℳ 3.20 3 Sortimente ℳ 9.—

Nr. 1555 Gemüsesamen-Sortiment

Enthält die nebengenannten 20 Gemüsearten in den feinsten, ertragreichsten Sorten, die überall guten Ertrag bringen, und **außerdem:** 2 Sorten Buschbohnen, frühe und späte, je 100 Gramm, sowie 2 Sorten Erbsen, frühe und späte, je 100 Gramm.

1 Sortiment ℳ 5.— 3 Sortimente ℳ 14.50

Blumenkohl oder Karfiol

Verlangt kräftigen, gut gedüngten und tief gelockerten Boden. Bei warmem Wetter muß besonders reichlich gegossen werden; bei trübem Wetter hin und wieder flüssig düngen. **Zum Treiben** sät man Ende Januar aus, um im März, 50 cm voneinander entfernt, ins Mistbeet zu pflanzen. Um Pflanzen zum Überwintern zu erhalten, sät man Nr. 101 Anfang bis Mitte September. **Fürs Freie** sät man frühe Sorten Anfang März ins Mistbeet oder in Töpfe und pflanzt Anfang Mai ins Land. Späte Sorten werden Ende April ausgesät und im Juni gepflanzt. Sobald die Blumen sich zeigen, knickt man einige große Blätter darüber, damit sie zart und weiß bleiben.

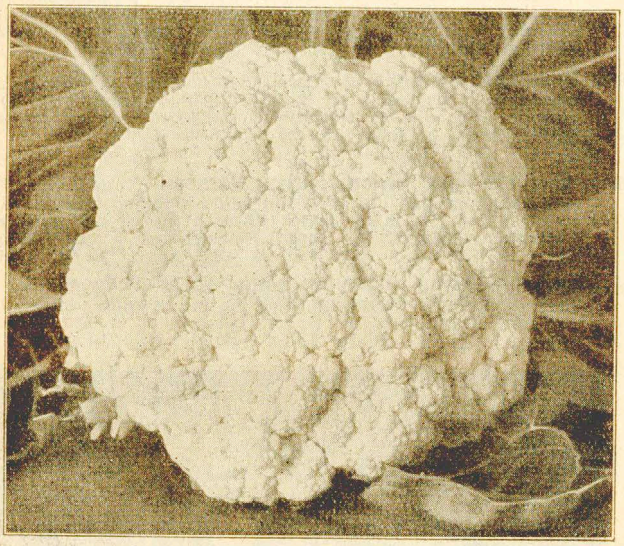

Nr. 101 **Blumenkohl Erfurter Zwerg-**

schneeweißer, allerfrühester, für Mistbeet und Garten

Die überall als vorzüglich bekannte **Erfurter Original-Sorte** mit großen, festen, blendend weißen Köpfen. Niedrig im Wuchs, mit kräftigem, gut die Blume schützendem Blattwerk. Sicher und frühzeitig im Ertrag. 50 Gr. ℳ 16.—

1 Portion ℳ —.50 3 Portionen ℳ 1.45 10 Gr. ℳ 4.80

Nr.	Blumenkohl	1 Port. ℳ	3 Port. ℳ	10 Gr. ℳ
102	**Algier,** eine gute mittelfrühe Sorte mit großen, weißen Köpfen	—.30	—.85	1.40
104	**Erfurter großer,** sehr früher, mit schönen Köpfen	—.30	—.85	1.80
105	**Erfurter Zwerg-,** sehr guter Nachbau von vorzüglicher Qualität	—.40	1.15	2.40
108	**Dänischer Export,** großer früher, mit langem Laub und großen Köpfen. . .	—.40	1.15	2.40
109	**Le Cerf,** niedrig, gleichmäßig im Wuchs, mit schönen weißen Köpfen. Besonders für trockne Lage geeignet	—.40	1.15	2.20
110	**Italienischer** (Frankfurter) **Riesen-.** Zeitig im März ausgesät, liefert er im Herbst riesige Köpfe. Die Pflanzen müssen viel Platz haben. 100 Gr. ℳ 3.—	—.30	—.85	—.50
114	**Schneeball,** frühester kurzlaubiger. Entwickelt sich sehr schnell	—.40	1.15	2.60
115	**Sechswochen,** sehr früh. Bildet große, feste Köpfe	—.40	1.15	2.60

Seit 10 Jahren beziehe ich meine Bäume, Sträucher und Samen von der Adlersaat und bin stets zufriedengestellt worden.
Klein-O., den 5. 3. 35. *Karl Heine*

Da wir von der Firma stets gut bedient worden sind, wollen wir auch treue Kunden bleiben.
R. i. Schles. No. 82, den 3. 3. 35. *Kleingartenverein*

Ich war im letzten Jahre mit Ihren Sendungen sehr zufrieden. Samen, Bäume, Sträucher und Dahlien waren für mich eine Freude, wofür ich mich herzlichst bedanke.
Th. Nr. 14 b. H. i. Sa., den 10. 2. 35. *Max Richter, Bergarbeiter*

Weißkraut * Weißkohl * Kappus

Frühe Sorten sät man Mitte März ins Mistbeet, späte von Mitte April ab in Freiland-Saatbeete. Die Pflanzen der ersten Aussaat (Frühsorten) werden Ende April oder Anfang Mai mit 40—50 cm Abstand, die Spätsorten Mitte Mai bis Anfang Juni mit 60—70 cm Abstand gepflanzt. Im Saatbeet dürfen Kohlpflanzen nicht zu feucht stehen. Nach dem Auspflanzen ist jedoch reichliches Bewässern sowie flüssiges Düngen vorteilhaft. Alle Kohlarten wachsen am besten in einem gut gedüngten Boden. — Um Pflanzen zum Überwintern zu erhalten, sät man frühe Sorten Anfang bis Mitte September.

Nr.		1 Port. ℳ	10 Gr. ℳ	100 Gr. ℳ
134	**Erfurter großes festes,** schöne ertragreiche Sorte. Vorzügliches Winterkraut	—.20	—.30	1.50
135	**Amager,** dänische Wintersorte mit runden, steinharten Köpfen. Hält sich bis zum Frühjahr. Frühzeitig auspflanzen	—.20	—.30	1.50
136	**Ruhm von Enkhuizen,** beliebte frühe Sorte mit großen, runden Köpfen. 1 Kilo ℳ 8.—	—.15	—.20	1.20
143	**Erstling,** die allerfrüheste Sorte mit kleinen, spitzen Köpfen, feinrippig und zart. Mit 30 cm Abstand pflanzen. Als frühestes Spitzkraut besonders zu empfehlen . . . . . 1 Kilo ℳ 12.—	—.20	—.30	1.80
148	**Magdeburger,** die großen, schönen, plattrunden Köpfe sind sehr fest und dauerhaft. Diese Sorte ist sehr ergiebig und seit altersher zum Einmachen von Sauerkraut beliebt. 1 Kilo ℳ 9.60	—.20	—.30	1.50
152	**Filder,** spitzköpfiges spätes, sehr widerstandsfähig für rauhe Lage	—.20	—.30	2.—

Nr. 144 **Dithmarsches allerfrühestes**

Die ertragreichste der frühen Sorten. Extra Qualität

Die großen, fast kugelrunden Köpfe bilden sich auffallend schnell, sind zart und schmackhaft. Da wenig Außenblätter entstehen, braucht nicht weit gepflanzt zu werden. Eine gut durchzüchtete Sorte, zur Früh- und Späternte zu empfehlen.

1 Port. ℳ —.25 10 Gr. ℳ —.45 100 Gr. ℳ 2.60 1 Kilo ℳ 17.—

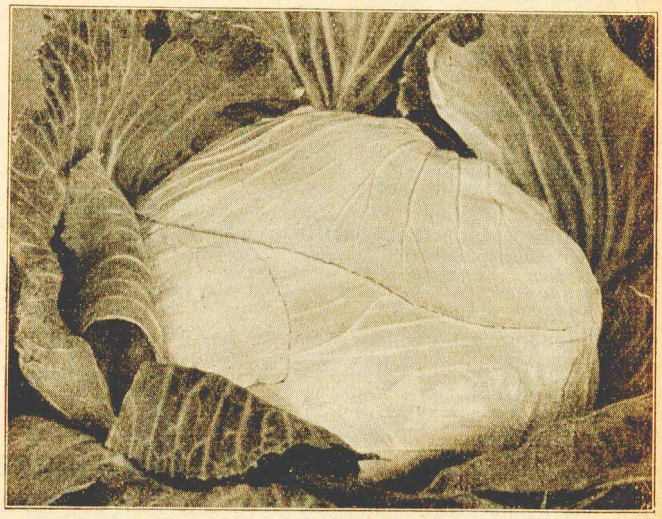

Nr. 127 **Weißkraut Braunschweiger**

größtes, weißes, plattes, Ia Qualität

Diese Sorte gedeiht in allen Lagen. Sie ist eine der besten für den Winterbedarf. Die großen, schweren Köpfe sind von besonderer Haltbarkeit. Damit sich die riesigen Köpfe gut ausbilden können, ist eine Pflanzweite von 70 cm nötig.

1 Port. ℳ —.15 3 Port. ℳ —.40 10 Gr. ℳ —.25
100 Gr. ℳ 1.40 1 Kilo ℳ 8.60

Rotkohl * Blaukraut

Für die Kultur des Rotkohls gelten die Angaben wie sie für Weißkohl gegeben sind, nur die Pflanzweite ist etwas geringer. Es genügen bei Rotkohl für frühe Sorten 40 cm, für späte Sorten 50—60 cm Abstand. Rotkohl wächst nicht so schnell wie Weißkohl.

Nr. 158 Erfurter blutroter allerfrühester

*** Tatsächlich das früheste Rotkraut ***

Es ist bekannt, daß Rotkohl nicht so schnell wächst wie Weißkohl. Mit dieser Sorte bieten wir unserer Kundschaft aber ein Rotkraut, welches bei zeitiger Aussaat schon Ende Juli Ertrag bringt. Die Köpfe sind nicht groß, aber sehr fest, zart und gut in Farbe.

1 Port. ℳ —.25 3 Port. ℳ —.70 10 Gr. ℳ —.45
100 Gr. ℳ 2.60 1 Kilo ℳ 17.—

Nr.		1 Port. ℳ	10 Gr. ℳ	100 Gr. ℳ
162	**Dänischer Steinkopf,** eine schöne mittelfrühe Sorte. Gedrungen im Wuchs, mit schönen, runden, großen, festen Köpfen. Tiefdunkelrot gefärbt . . .	—.25	—.45	2.60
165	**Kopenhagener früher** (Dänischer frühester), die ertragreichste der frühen Sorten, die ziemlich schnell große, runde Köpfe bildet. Dieselben sind fest, sehr haltbar und von schöner dunkelroter Färbung . . . . . 1 Kilo ℳ 20.—	—.25	—.45	3.—
170	**Zittauer Riesen-,** vorzügliche späte Sorte mit großen, schweren, schwarzroten Köpfen. Gut haltbar. 1 Kilo ℳ 17.—	—.25	—.45	2.60
171	**Mohrenkopf,** mittelfrüh, mit schönen gleichmäßigen, gut gefärbten Köpfen. 1 Kilo ℳ 17.—	—.25	—.45	2.60
6505	**Kopenhagener dunkelroter frühester „Original Haco",** die beliebte ertragreichste Rotkohlsorte. Sie bringt auffallend schnell schöne, große, runde Köpfe in kräftiger dunkelroter Farbe. Die Köpfe sind fest und lange haltbar. Für alle Zwecke vorzüglich geeignet .	—.35	—.65	4.40

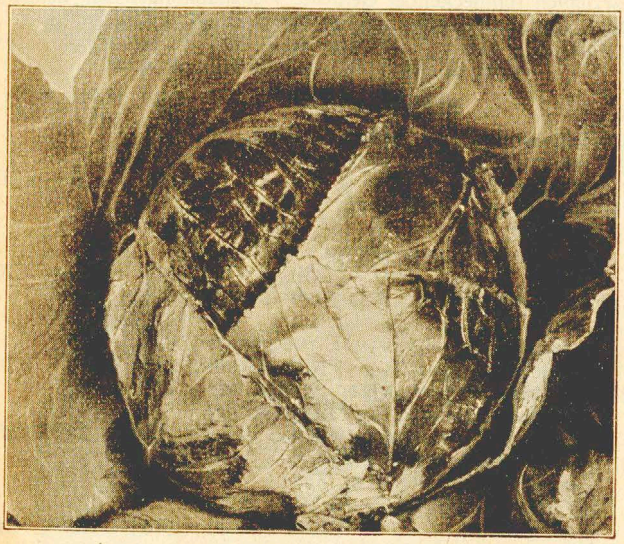

Nr. 159 Rotkohl Berliner

Vorzüglich für Herbst- und Winterbedarf
Sehr empfehlenswert!

Zeichnet sich durch große, schöne Köpfe aus, die mit ihrer prächtigen dunkelroten Färbung allgemein auffallen. Die Sorte ist mittelfrüh, außerordentlich haltbar, sehr zart und schmackhaft. Es ist ein feines delikates Rotkraut für Herbst- und Winterbedarf. Vorzüglich zum Salat wie auch zum Schmoren.

1 Port. ℳ —.25 3 Port. ℳ —.70 10 Gr. ℳ —.45
100 Gr. ℳ 2.60 1 Kilo ℳ 17.—

Nr. 163 Holländischer Export, später dunkelroter

Vorzügliche späte Sorte, die sich wintersüber gut hält. Die Auspflanzung muß frühzeitig erfolgen.

1 Port. ℳ —.35 10 Gr. ℳ —.60 100 Gr. ℳ 3.80

Wirsing * Köhl oder Savoyerkohl

Wird wie Kopfkohl kultiviert, kann aber enger gepflanzt werden. Kleinere Sorten mit 35 cm, größere mit 50 cm Abstand. Wirsing stellt nicht so hohe Ansprüche an den Boden und ist widerstandsfähiger gegen Kälte.

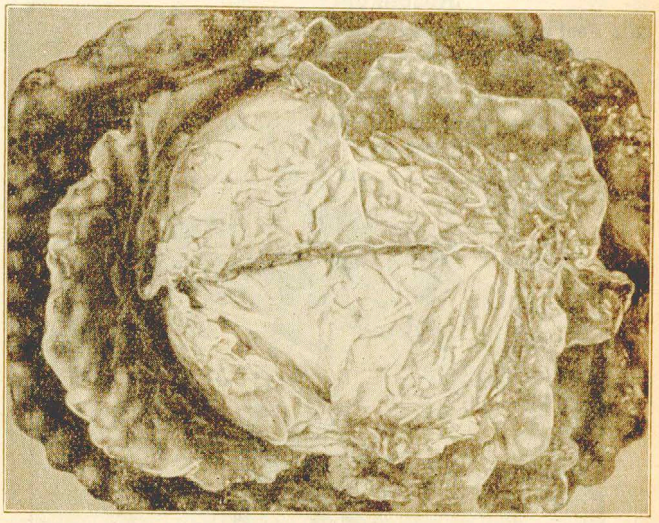

Nr. 193 Wirsing Eisenkopf früh und ertragreich

Die ertragreichste aller Frühsorten. Die schönen, runden, wohlgeformten Köpfe sind groß und sehr fest. Die angenehm dunkelgrüne Färbung wird nach der Mitte des Kopfes zu gelblichgrün. Tadellos im Geschmack.

1 Port. ℳ —.15 3 Port. ℳ —.40 10 Gr. ℳ —.25
100 Gr. ℳ 1.40 1 Kilo ℳ 8.60

Nr. 175 Wirsing Vertus, großer später

Vorzügliche, für den Winterbedarf geeignete Sorte mit riesigen dunkelgrünen, stark gekrausten Köpfen. Frühes Pflanzen auf 60—70 cm Abstand ist nötig, damit die Köpfe sich ausbilden.

1 Port. ℳ —.15 3 Port. ℳ —.40 10 Gr. ℳ —.25
100 Gr. ℳ 1.60 1 Kilo ℳ 8.80

Nr. 6502 Wirsing Saxa * Originalsaat *

Eine ganz vorzügliche, zuverlässige Sorte für den Frühanbau. Die schnelle Entwicklung der festen und wohlgeformten Köpfe ist erstaunlich. Sie sind beachtlich groß, schön gelbgrün gekraust, feinrippig und zart.

1 Port. ℳ —.35 3 Port. ℳ 1.— 10 Gr. ℳ —.60
100 Gr. ℳ 3.80 1 Kilo ℳ 26.—

Nr.	**Wirsing**	1 Port. ℳ	10 Gr. ℳ	100 Gr. ℳ
174	**Ulmer niedriger früher,** extra krauser, feiner grüner. Sehr schöne, frühe Sorte	—.15	—.25	1.40
176	**Erfurter gelbgrüner Winter-,** eine beliebte Sorte für Herbst und Winter mit schönen großen Köpfen. 1 Kilo ℳ 8.80	—.15	—.25	1.60
178	**Sieger oder Aubervilliers,** vorzügliche mittelfrühe Sorte mit großen, etwas plattrunden hellgrünen Köpfen. Sehr fest und haltbar . . . 1 Kilo ℳ 8.60	—.15	—.25	1.40
180	**Kölner Markt-, verbesserter,** mittelfrüh, mit großen, gelbgrünen, krausen Köpfen	—.15	—.25	1.50
182	**Kitzinger,** sehr früher stumpfspitzer. Eine beliebte Sorte, vorzüglich im Geschmack . . . . . 1 Kilo ℳ 8.60	—.15	—.25	1.40
184	**Wunderburger,** besonders frühe, beliebte Marktsorte . . . 1 Kilo ℳ 9.40	—.15	—.25	1.60
189	**Blumenthaler gelber krauser,** ziemlich früh und auffallend zart	—.20	—.30	1.60
191	**Advents-,** die beste Sorte zur Herbstaussaat. Ende August ausgesät und Ende September ins Freie gepflanzt, gibt es schon von Mitte Mai an fertige Köpfe. Sollen die Pflanzen aber im Kasten überwintert werden, sät man erst Anfang bis Mitte September. Zur Frühjahrsaussaat Sorte nicht geeignet	—.20	—.30	1.50

Rosenkohl

Aussaat von Mitte April bis Anfang Mai auf Freiland-Saatbeete. Später mit 60 bis 70 cm Abstand in gutgedüngten, tief bearbeiteten Boden, in freier, sonniger Lage, auspflanzen. Rosenkohl ist fast winterhart, es ist jedoch besser, ihn vor Eintritt stärkerer Kälte in frostfreie Gruben oder Keller zu bringen.

Nr.	Rosenkohl	1 Port. ℳ	10 Gr. ℳ	100 Gr. ℳ
203	**Fest und viel,** bekannte halbhohe Sorte mit guten, festen Rosen. 1 Kilo ℳ 10.—	—.20	—.30	1.50
204	**Spiral,** neue halbhohe Sorte aus Holland, die viel gelobt wird	—.20	—.30	1.50
205	**Herkules,** halbhoch im Wuchs, dicht besetzt mit glatten, festen Rosen . .	—.20	—.30	1.50

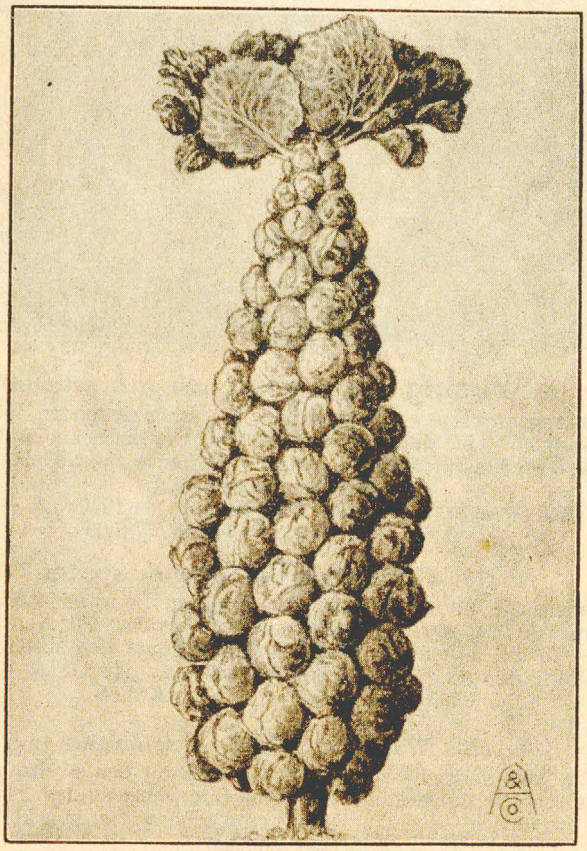

Nr. 202 **Rosenkohl Perfektion**

Eine bewährte Sorte, die außerordentlich ertragreich ist und viele große, feste und glatte Rosen bringt. Perfektion ist vorzüglich im Geschmack und läßt sich gut aufbewahren.

1 Port. ℳ —.20 3 Port. ℳ —.55 10 Gr. ℳ —.30
100 Gr. ℳ 1.50 1 Kilo ℳ 10.—

Schnittkohl und Butterkohl

Aussaat zeitig im Frühjahr direkt an Ort und Stelle in 20 cm entfernte Reihen. Dicht säen! Für Herbst- und Winterbedarf ist die Saatzeit von Ende August bis September. Um die Blätter zart zu erhalten ist reichliche Bewässerung nötig.

Nr. 219 **Schnittkohl, grüner**

1 Port. ℳ —.15 3 Port. ℳ —.40 100 Gr. ℳ —.50 1 kg ℳ 2.40

Nr. 220 **Schnittkohl, gelber Butter-**

1 Port. ℳ —.15 3 Port. ℳ —.40 100 Gr. ℳ —.65 1 kg ℳ 4·20

Unsere Kunden sind zufrieden:

Da ich schon viele Jahre von Ihnen Samen bezogen habe und stets alles zu meiner Zufriedenheit ausgefallen ist, wollen meine Gartennachbarn dieses Jahr auch Samen von Ihnen haben. Dadurch ist die beifolgende Bestellung größer ausgefallen.
F. i. Vogtl., Moltkestr. 17, den 25. 3. 35 *Albin Güther*

Ich hoffe, daß die Saat ebensogut ist wie in den Vorjahren, da sind auch die Mitbesteller zufrieden gewesen. Wir haben in unserer Kolonie nur Ehre eingelegt. Die roten Zwergastern haben besondere Bewunderung erregt.
St. i. Pom., Hansaweg 2, den 19. 2. 35. *Wilh. Drost, Tischler*

Aber eines will ich nicht vergessen, für den guten Samen, den ich von Ihnen erhalten habe, meinen Dank auszusprechen. Viele Leute, die an meinem Garten vorbeigehen, bewundern die schönen Blumen.
W. i. Schl., Adolf-Hitler-Straße 27a, den 1. 3. 35. *August Christ*

Blätterkohl

Winter-, Grün- oder Krauskohl

Aussaat von Mai bis Juni. Vom Juli ab kann man frei gewordenes Erbsen- oder Kartoffelland damit bepflanzen. Pflanzweite für niedrige Sorten 50 cm, für hohe 60 cm. Blätterkohl kann im Winter im Freien bleiben, er ist völlig winterhart, gewinnt sogar durch den Frost an Wohlgeschmack.

Nr. 206

Blätterkohl niedrig. grüner feingekrauster

Eine vorzügliche Sorte, deren Blätter dicht auf der Erde liegen und eine riesige Rosette bilden. Sehr zart und ergiebig.

1 Portion ℳ —.15 3 Portionen ℳ —.40
100 Gr. ℳ 1.— 1 Kilo ℳ 5.40

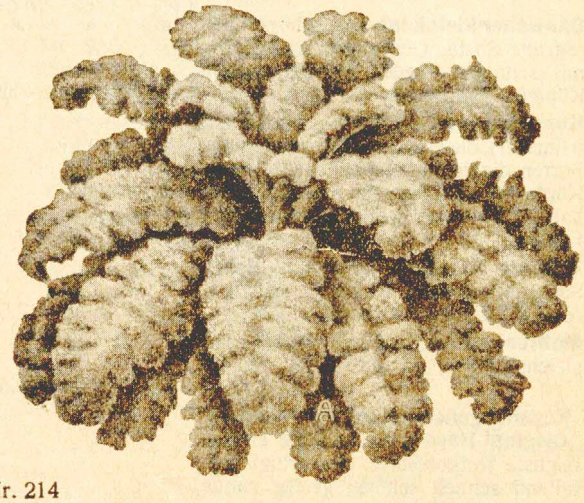

Nr. 214

Blätterkohl halbhoh. grüner mooskrauser

Die beliebteste Sorte. Die schön gekrausten Blätter geben ein vorzüglich schmeckendes Gemüse. Der halbhohe Wuchs schützt die Blätter vor Beschmutzung. Die Sorte ist völlig winterhart.

1 Port. ℳ —.15 3 Port. ℳ —.40 10 Gr. ℳ —.20
100 Gr. ℳ 1.10 1 Kilo ℳ 6.40

Nr.	Blätterkohl	1 Port. ℳ	10 Gr. ℳ	100 Gr. ℳ
210	**Schwarzbrauner hoher krauser,** in manchen Gegenden sehr beliebt. Wird bis 1 m hoch . . . . 1 Kilo ℳ 7.20	—.15	—.20	1.10
211	**Mosbacher halbhoher, hellgrüner krauser,** feine Sorte mit dicht gekrausten, schön hellgrünen Blättern. 1 Kilo ℳ 8.60	—.15	—.25	1.50
212	**Hamburger Markt-, halbhoher grüner,** auch Lerchenzungen genannt. Die schmalen feingekrausten Blätter geben ein feines Gemüse . . 1 Kilo ℳ 6.40	—.15	—.20	1.10
215	**Fischenicher niedriger hellgrüner krauser.** Besonders im Rheinland beliebte, sehr ertragreiche Sorte	—.15	—.25	1.50
216	**Hoher grüner extra krauser,** wird in gutem Boden bis 1 m hoch. Schöne, gut gekrauste Sorte. 1 Kilo ℳ 6.40	—.15	—.20	1.10

Futterkohl

Aussaat April bis Mai auf ein Freiland-Saatbeet. Im Mai bis Juni mit 60—80 cm Abstand, je nach Größe der Sorte, auspflanzen.

Nr.		1 Port. ℳ	10 Gr. ℳ	100 Gr. ℳ
221	**Strunkkohlrabi böhmischer weißer** .	—.20	—.35	2.—
222	**Strunkkraut Altenburger weißes** . .	—.25	—.45	2.60
223	„ **dunkelrotes**	—.25	—.45	2.60
224	**Baum- oder Kuhkohl, hoher grüner** 1 Kilo ℳ 12.—	—.20	—.30	2.—
225	**Riesenkohl, hoher blauer,** wird bis $1^1/_2$ m hoch . . . . 1 Kilo ℳ 20.—	—.25	—.45	3.—
226	**Mark- oder Stammkohl, hoher grüner** 1 Kilo ℳ 14.—	—.20	—.30	2.10
228	**Mark- oder Stammkohl, hoher blauer** 1 Kilo ℳ 16.80	—.25	—.40	2.60

Kohlrabi * Ober- oder Glaskohlrabi

Frühe Sorten werden Anfang März ins Mistbeet oder in Töpfe gesät und nach genügender Abhärtung im April ausgepflanzt. Die Pflanzen dürfen aber keinen Frost bekommen, sie bilden sonst keine Knollen. Fernere Aussaaten macht man vom April bis Juli auf Saatbeete im Freien. Späte Sorten sät man im April und Mai. Die Pflanzweite ist für frühe Sorten 20 cm, für späte 30—40 cm. Frühe Kohlrabi eignen sich vorzüglich als Zwischenfrucht bei Gemüsearten, die erst später ihren Platz ganz beanspruchen. Bei Trockenheit fleißig gießen, damit die Knollen nicht holzig werden.

Nr.	Kohlrabi	1 Port. ℳ	10 Gr. ℳ	100 Gr. ℳ
230	**Erfurter Dreienbrunnen,** früher weißer zarter. Bekannte gute Sorte für Garten und Feld . . . . . 1 Kilo ℳ 12.80	—.25	—.40	2.—
231	**Dworskys weißer Treib, Originalsaat,** bestimmt die früheste und beste Sorte zum Treiben. Die Knollen sind flachrund mit wenigen feinen Blättern. Nur in Originaltüte abgebbar . . .	—.—	2.80	—.—
232	**Prager weißer Treib,** eine feine Sorte zum Frühtreiben und auch fürs Freie. Die Knollen entwickeln sich auffallend schnell, ähnlich wie Nr. 231	—.40	1.60	10.—
233	**Triumph blauer,** eine neue blaue Treibsorte, die sehr schnell schön gefärbte plattrunde Knollen bildet	—.40	1.40	—.—
237	**Delikateß blauer,** sehr früh und widerstandsfähig mit hochstehendem Laub. Allerfeinste Qualität dieser beliebten Kohlrabisorte . . . . 1 Kilo ℳ 16.80	—.25	—.40	2.60
244	**Wiener blauer, I. Qualität,** sehr früh, mit kurzer, feiner Belaubung, etwas kräftiger im Wuchs wie Nr. 241. Ganz vorzüglich für die Frühernte	—.25	—.40	2.40
245	**Englischer weißer,** mittelfrühe feine Landsorte. Bleibt lange zart. 1 Kilo ℳ 9.60	—.15	—.25	1.50
246	**Englischer blauer,** mittelfrühe feine Landsorte mit gleichen Eigenschaften wie Nr. 245 . . . 1 Kilo ℳ 11.80	—.20	—.30	1.80
248	**Blauer Speck,** als späte Sorte, wegen ihrer großen, festen, zarten Knollen, bestens zu empfehlen	—.25	—.45	2.60
254	**Goliath weißer Riesen,** hat die gleichen Vorzüge wie Nr. 255, er bleibt zart bis zum Frühjahr . . 1 Kilo ℳ 8.80	—.15	—.25	1.50

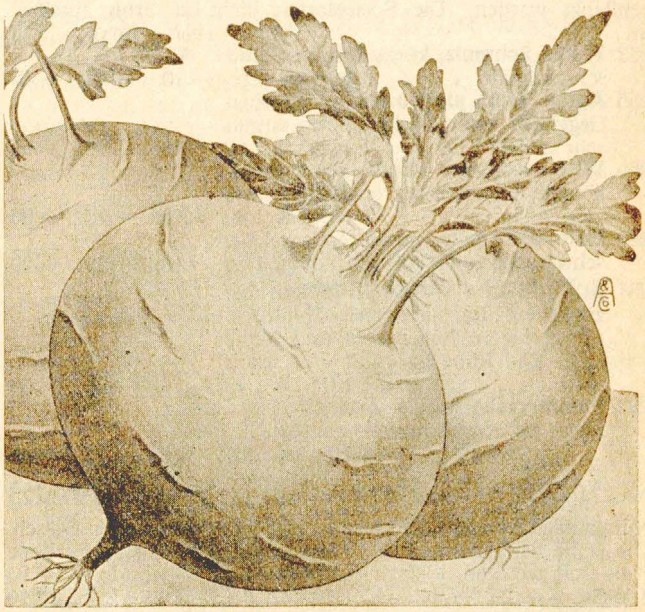

Nr. 241 **Kohlrabi Wiener weißer, I. Qualität**

Allgemein beliebte, frühe Sorte, die sich ganz vorzüglich für das freie Land, aber auch zum Treiben eignet. Die Knollen haben feines Laub, werden schnell groß und bleiben sehr lange zart und wohlschmeckend.

1 Port. ℳ —.20 3 Port. ℳ —.55 10 Gr. ℳ —.35
100 Gramm ℳ 2.— 1 Kilo ℳ 16.—

Nr. 244 **Kohlrabi Wiener blauer, I. Qualität,** hat dieselben guten Eigenschaften wie die weiße Sorte, nur ist sie etwas kräftiger im Wuchs.

1 Port. ℳ —.20 3 Port. ℳ —.55 10 Gr. ℳ —.35
100 Gr. ℳ 2.— 1 Kilo ℳ 16.—

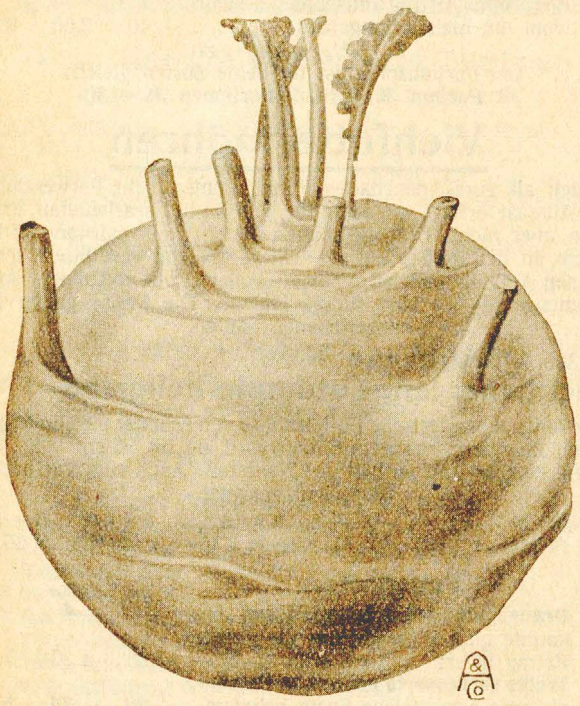

Nr. 255 **Kohlrabi verbesserter blauer Goliath**

Diese bekannte späte Sorte bringt oft bis 5 Kilo schwere Knollen, die trotz ihrer Größe zart und gut im Geschmack bleiben. Hervorragend für Herbst- und Winterbedarf geeignet. Aussaat im April.

1 Port. ℳ —.15 3 Port. ℳ —.40 10 Gr. ℳ —.25
100 Gramm ℳ 1.60 1 Kilo ℳ 10.40

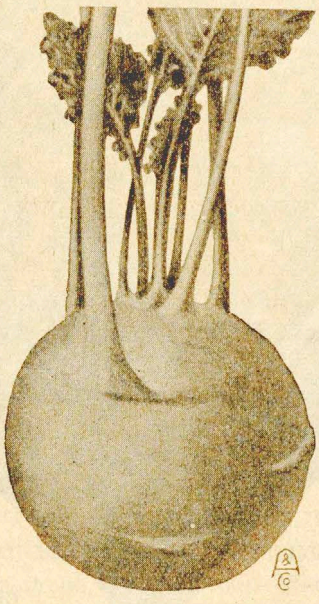

Adlers Stamm-Saat

Nr. 234 **Kohlrabi früher weißer Delikateß**

Die schnelle Entwicklung der glatten, zartfleischigen Knollen machte diese Sorte in kurzer Zeit allgemein beliebt. Das hochstehende Laub erhält die Knollen lange zart und verbrauchsfähig. Feinste Qualität unserer Stammsaat.

1 Port. ℳ —.25 3 Port. ℳ —.70 10 Gr. ℳ —.40
100 Gramm ℳ 2.60 1 Kilo ℳ 16.80

Kohlrüben * Wrucken

Steckrüben * Erdkohlrabi * Dorschen

Aussaat von April bis Anfang Juni recht dünn auf schattige Saatbeete im Freien. Die jungen Pflanzen sind bis Ende Juni mit 40—50 cm Abstand in gut gelockertes, im Vorjahre gedüngtes Land auszupflanzen. Auch bereits abgeerntete Beete können bepflanzt werden. Die Speisesorten nicht zu früh aussäen.

Nr.		1 Port. ℳ	100 Gr. ℳ	¼ Kilo ℳ
263	**Weiße Schmalz,** kurzlaubig, zart und schmackhaft . . . . . 1 Kilo ℳ 1.60	—.10	—.25	—.45
266	**Apfel- gelbe plattrunde,** in manchen Gegenden ihrer flachen Form wegen sehr beliebt . . . . . 1 Kilo ℳ 2.20	—.10	—.30	—.60
269	**Wilhelmsburger runde gelbe** grünköpfige. Eine beliebte, feine Speisesorte 1 Kilo ℳ 1.80	—.10	—.25	—.50
280	**Hoffmanns gelbe Riesen-,** ertragreiche, schwere Sorte . . . 1 Kilo ℳ 1.70	—.10	—.25	—.50
281	**Schildesche weiße Riesen-.** Vorzügliche Futter- und Speise-Kohlrübe, für geringere Bodenarten und rauhe Lage. Die Rübe ist rund und schön glatt . . . . . 1 Kilo ℳ 1.70	—.10	—.25	—.50
282	**Pommersche weiße Kannen-,** wird meist als Futterkohlrübe angebaut. 1 Kilo ℳ 1.60	—.10	—.25	—.45

Nr. 274 Kohlrübe Perfection (gelbe Schmalz)

Kurzlaubige feine Speisesorte, mit tiefgelbem, sehr zartem Fleisch. Die Rübe wird ziemlich groß, ist schön glatt, fast ganz ohne Hals, mit wenigen, kleinen Blättern. 1 Port. ℳ —.10
100 Gr. ℳ —.25 ¼ Kilo ℳ —.50 1 Kilo ℳ 1.70 5 Kilo ℳ 7.10

Der Portionspreis ist für alle Kohlrüben gleich, und zwar:
1 Port. ℳ —.10
3 Port. ℳ —.30

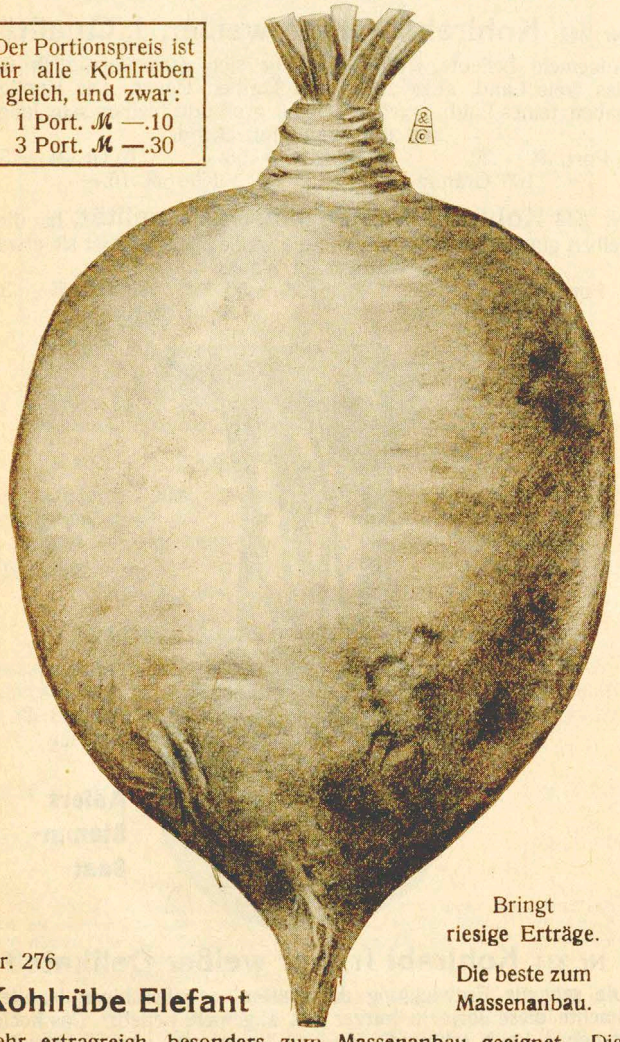

Bringt riesige Erträge.

Die beste zum Massenanbau.

Nr. 276

Kohlrübe Elefant

Sehr ertragreich, besonders zum Massenanbau geeignet. Die Rüben sind länglich rund, haben violetten Kopf und gelbes Fleisch.
1 Port. ℳ —.10 100 Gr. ℳ —.25 ¼ Kilo ℳ —.45
1 Kilo ℳ 1.60 5 Kilo ℳ 6.30

Speiserüben

Im März und April in 25 cm entfernte Reihen recht dünn aussäen. Später auf 10—15 cm Abstand verziehen. Für den Winterbedarf sät man nochmals im August. Speiserüben schmecken am besten, wenn sie mager gewachsen und nicht voll ausgebildet sind.

Nr.	**Speiserüben**	10 Gr. ℳ	100 Gr. ℳ	1 Kilo ℳ
389	**Mai-, allerfrüheste weiße runde,** beliebte wohlschmeckende Sorte, die schnell wächst und guten Ertrag bringt	—.15	—.80	5.20
392	**Mai-, früheste gelbe runde,** mit gleich gut. Eigenschaften wie obige weiße Sorte	—.15	—.55	3.60
397	**Teltower,** kleine weiße märkische. Aussaat Ende Juni, am besten breitwürfig. Sie erhalten nur in Sandboden den eigenartigen Wohlgeschmack	—.20	—.80	4.80
400	**Münchner Treib-,** plattrunde weiße rotköpfige. Sehr früh und zart, mit feinem Blattwerk	—.15	—.80	4.80

Nr. 390 Stielmus oder Rübstiel

Aussaat von März an in 20 cm entfernte Reihen. Recht dick säen und feucht halten, damit die Stiele zart bleiben.
10 Gr. ℳ —.15 30 Gr. ℳ —.40 100 Gr. ℳ —.80
1 Kilo ℳ 5.— 5 Kilo ℳ 20.—

Bitte lesen Sie!

Alle im Handel befindlichen Gemüsesamen-Sorten können Sie zu Original-Preisen von uns erhalten, auch wenn sie nicht in unserem Katalog aufgeführt sind.

Herbstrüben

Aussaat von Anfang Mai bis August auf abgeerntetes und frisch umgepflügtes Land. Nach Aufgang ist auf 20 cm Abstand zu verdünnen. Aussaat pro Hektar 6—8 Kilo. Diese Rüben sind schnell verbrauchsfertig, müssen aber vor den Kohlrüben und Runkelrüben verbraucht werden, da sie sich nicht lange halten.

Nr.		100 Gr. ℳ	1 Kilo ℳ	5 Kilo ℳ
404	**Runde weiße rotköpfige,** sehr schnell wachsend und von gutem Ertrage . . ¼ kg ℳ —.75	—.35	2.40	8.80
405	**Lange weiße rotköpfige Ulmer,** bringen den größten Ertrag und werden deshalb wohl am meisten angebaut . . . . ¼ kg ℳ —.80	—.40	2.60	9.50

Der Portionspreis ist für beide Sorten gleich:
1 Portion ℳ —.10, 3 Portionen ℳ —.30

Viehfuttermöhren

Finden als gutes, nahrhaftes Futter immer mehr Verwendung. Die Aussaat erfolgt von März bis Juni in tief bearbeiteten, kräftigen, aber nicht frisch gedüngten Boden. Reihenabstand 25 bis 30 cm, in den Reihen auf 12—15 cm Abstand verdünnen, sonst können sich die Möhren nicht zu voller Größe ausbilden. Aussaatmenge 1½—2 Kilo für ¼ Hektar. Die Preise gelten für abgeriebenen Samen.

Nr. 320 Futtermöhre
Süchtelner lange stumpfe hellgelbe

Eine äußerst ertragreiche Futtermöhre von schöner gleichmäßiger Form. In gutem, lockerem Boden wird sie bis 25 cm lang. Sie ist gut haltbar und enthält viel Nährstoff. Auch zum Verspeisen ist sie gut geeignet.

1 Port. ℳ —.15 3 Port. ℳ —.40 10 Gr. ℳ —.25
100 Gramm ℳ 1.50 1 Kilo ℳ 8.40 5 Kilo ℳ 30.—

Nr.	**Futtermöhren**	10 Gr. ℳ	100 Gr. ℳ	1 Kilo ℳ
315	**Orangegelbe grünköpfige Riesen-,** bekannte gute Futtermöhre, die großen Ertrag liefert . . . 5 Kilo ℳ 27.—	—.20	1.20	7.—
317	**Weiße verbesserte grünköpf. Riesen-,** als gute ertragreiche Sorte bekannt .	—.20	—.75	5.—
319	**St. Valery, lange dicke rote,** bringt riesigen Ertrag an langen, dicken, roten Möhren, die sehr häufig auch als Speisemöhre für den Winter mit Verwendung finden . . . . . 5 Kilo ℳ 21.—	—.20	1.—	6.—

Der Portionspreis ist für alle Sorten gleich:
1 Portion ℳ —.15, 3 Portionen ℳ —.40

Karotten * Möhren * Gelbrüben

Tief bearbeiteter, nahrhafter, aber nicht frisch gedüngter Boden ist für Möhren der beste. Anfang Februar kann schon eine Aussaat im Freien gemacht werden. Die Hauptaussaat geschieht jedoch im März und April, je nach Größe der Sorten in 15—30 cm entfernte Reihen. Zu dicht stehende Pflanzen sind rechtzeitig auf 5—10 cm Abstand zu verziehen, damit sie genügend Platz haben. Bis Anfang Juli können frühe Sorten wiederholt ausgesät werden. **Zum Treiben** sät man vom Januar ab ins Mistbeet.

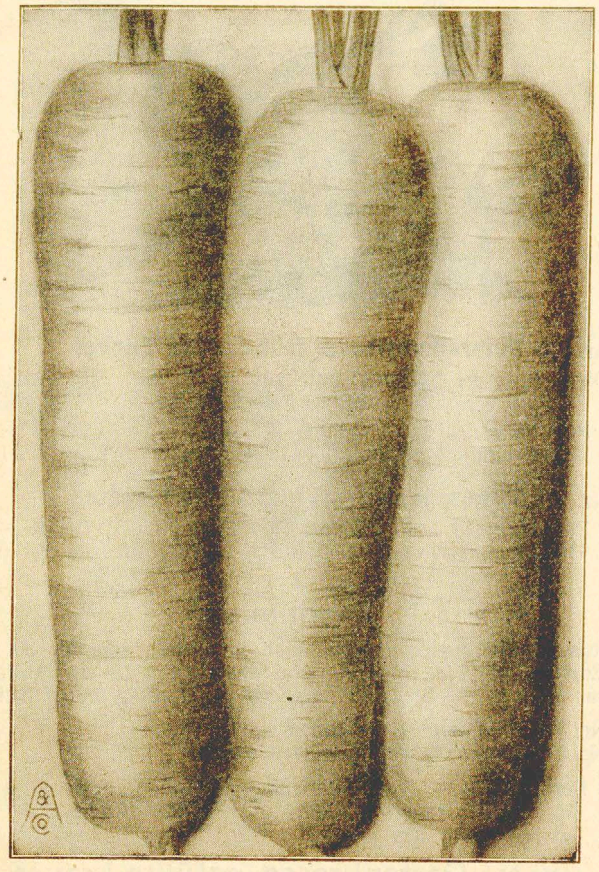

Nr. 290 Karotte verbesserte Nantaise

halblange, zylinderförmige, frühe rote

Ganz vorzügliche, schmackhafte Tafelsorte, die immer gern gekauft wird. Das Fleisch ist dunkelrot, ohne Herz. Unsere Spezialzucht bietet eine tadellose Qualität, die den neueren Sorten betreffs Frühzeitigkeit, Ertrag und auch im Geschmack bestimmt ebenbürtig ist.

*** Adlers Stammsaat bürgt für beste Qualität ***

1 Port. ℳ —.20 | 3 Port. ℳ —.55 | 10 Gr. ℳ —.30
100 Gramm ℳ 1.60 | 1 Kilo ℳ 10.60 | 5 Kilo ℳ 40.—

Nr.	Karotten * Möhren	1 Port. ℳ	10 Gr. ℳ	100 Gr. ℳ
285	**Pariser Markt.** Die beste Sorte zum Treiben. Die kleinen, tiefroten Möhren sind eirund mit kurzem Laub. Sie sind auffallend schnell gebrauchsfertig, auch fürs Freie . . 1 Kilo ℳ 18.60	—.25	—.40	2.80
292	**Gonsenheimer Treib, beste Stammsaat.** Feine halblange dunkelrote, mit kurzem feinem Laub. Eine beliebte Treibsorte, aber auch fürs Freie geeignet . . . . . 1 Kilo ℳ 14.40	—.20	—.35	2.—
293	**Amsterdamer Treib.** Eine hochfeine Sorte, halblang abgestumpft, fast ohne Herz, mit kurzem Kraut. Sie färbt sich auffallend früh prächtig dunkelrot. Vorzüglich zum Treiben und fürs Freie . . . . . 1 Kilo ℳ 18.60	—.25	—.40	2.80
295	**Hamburger lange rote stumpfspitze.** Eine gute wohlschmeckende Sorte für den Winter . . . . 1 Kilo ℳ 10.60	—.20	—.30	1.80
305	**Braunschweiger lange rote.** Beliebte lange rote Möhre für den Winterbedarf 1 Kilo ℳ 6.20	—.15	—.20	1.30

Nr. 286 Karotte Duwicker frühe dicke rote

Die beste Sorte zur Frühkultur im Garten

Eine vorzügliche, zuverlässige Karotte für die erste Ernte. Die ca. 8 cm langen, ziemlich dicken, aber wohlgeformten Möhren, entwickeln sich außerordentlich schnell und geben frühzeitig einen guten Ertrag.

1 Port. ℳ —.20 | 3 Port. ℳ —.55 | 10 Gr. ℳ —.35
100 Gramm ℳ 2.— | 1 Kilo ℳ 14.40 | 5 Kilo ℳ 53.—

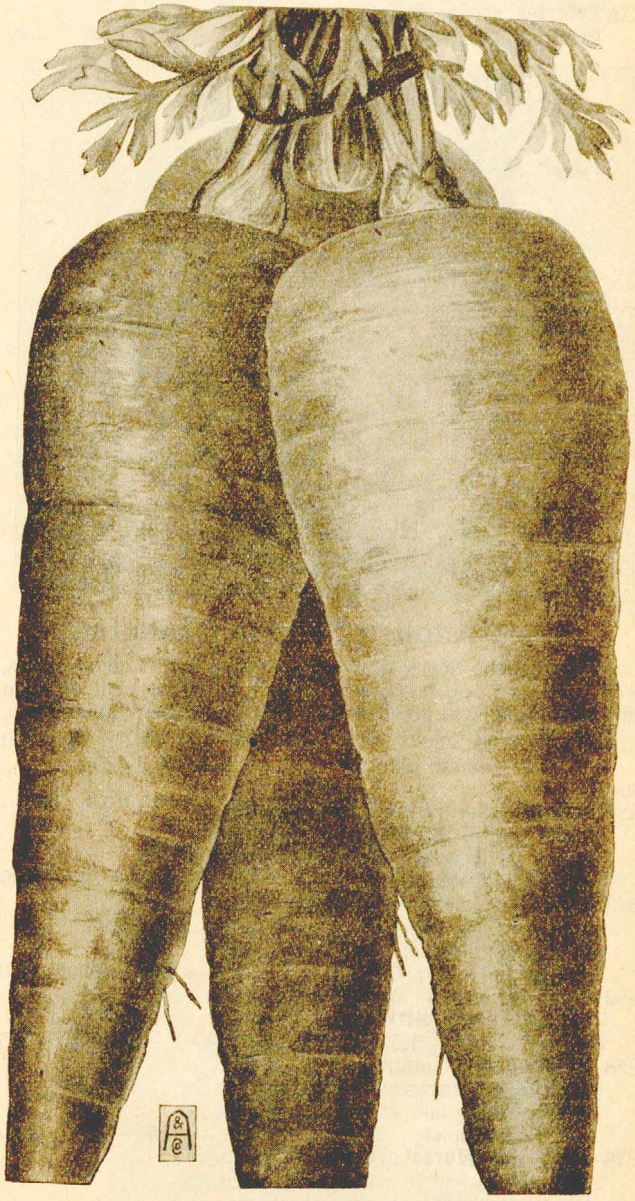

Nr. 303 Möhre Quedlinburger feine lange dunkelrote

Eine vorzügliche Sorte für den Winterbedarf.

Eine sehr ergiebige feine, lange dunkelrote Speisemöhre mit wenig Herz und wundervoller roter Färbung. Tadellos im Geschmack und Haltbarkeit. Sie eignet sich vorzüglich zur Großkultur im Feld und Garten und wird jedermann im Ertrag und Geschmack zufriedenstellen.

1 Port. ℳ —.15 | 3 Port. ℳ —.40 | 10 Gr. ℳ —.20
100 Gramm ℳ 1.20 | 1 Kilo ℳ 7.60 | 5 Kilo ℳ 28.—

Knollen-Sellerie

Aussaat vom Februar bis März ins Mistbeet oder in Töpfe. Sie muß gleichmäßig feucht gehalten werden, weil der Samen langsam keimt. Bald nach dem Aufgehen sind die jungen Pflanzen zu versetzen, damit sie gegen Mitte Mai kräftig genug zum Auspflanzen ins Freie sind. Pflanzweite 30—40 cm. Das Land muß nahrhaft und im Herbst vorher tief gegraben und gut gedüngt sein. Sellerie liebt feuchten Boden, deshalb im Sommer reichlich gießen. Bei trübem Wetter auch flüssig düngen.

Nr.		1 Port. ℳ	10 Gr. ℳ	100 Gr. ℳ
324	**Prager Riesen.** Große glatte Knollen mit zartem, weißem Fleisch. Bekannte ertragreiche Sorte bester Qualität . .	—.20	—.35	2.20
326	**Riesen-Kugel,** ganz kurzlaubig mit großen, runden glatten Knollen, die sich schnell entwickeln. Empfehlenswert	—.25	—.40	2.50
332	**Erfurter großer früher weißer,** bekannte gute, hochlaubige Sorte . . .	—.20	—.35	2.20

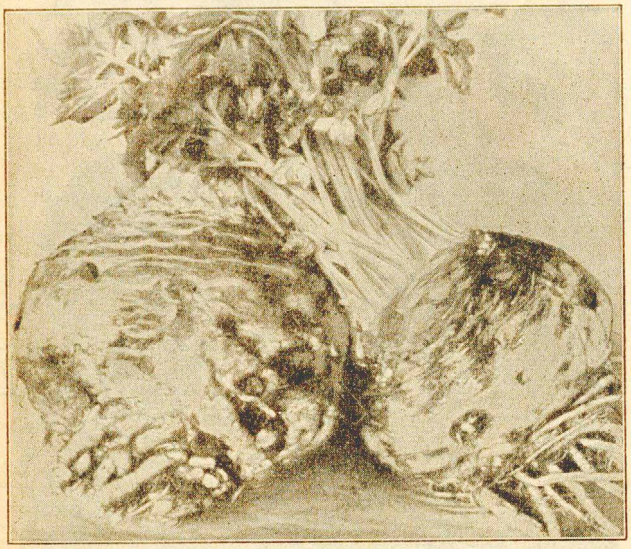

Nr. 335 Knollen-Sellerie Delikateß

Eine vorzügliche Sorte, die nicht berostet und äußerst zartes, wohlschmeckendes, schneeweißes Fleisch besitzt. Die Knollen sind kugelrund, sehr groß, bleiben glatt und haben kurzes Laub.

1 Port. ℳ —.25 3 Port. ℳ —.70 10 Gr. ℳ —.40
100 Gramm ℳ 2.50 1 Kilo ℳ 17.20

Nr.		1 Port. ℳ	10 Gr. ℳ	100 Gr. ℳ
337	**Schnitt-Sellerie kraus. aromatischer, bildet keine Knollen.** Die Blätter finden Verwendung als Suppengrün. Aussaat im Mistbeet	—.20	—.35	2.20
340	**Bleich-Sellerie weißer Riesen.** Aussaat wie bei Knollen-Sellerie. Die Pflanzung geschieht in 20 cm tiefe und 30 cm breite Gräben	—.25	—.35	2.20
352	**Cichorienwurzel Magdeburger verbesserte lange spitzköpfige.** Die beste Sorte 1/4 kg ℳ 1.55, 1 Kilo ℳ 5.80	—.—	—.15	—.75
358	**Haferwurzel.** Kultur und Verwendung wie bei Schwarzwurzel. Sie sind aber nur im ersten Jahr verwendbar, später werden sie holzig	—.25	—.60	3.60
378	**Rapontica-Wurzel große gelbe,** wachsen am besten in sandigem Boden. Die Wurzeln liefern einen köstlichen Salat	—.15	—.25	1.50
407	**Cichoriensalat Brüsseler.** Aussaat im Mai bis Juni in 25 cm entfernte Reihen. Der Salat wird erzielt, indem man im Herbst die geernteten Wurzeln im Keller zum Austreiben bringt . . .	—.15	—.20	1.20
408	**Spargelsalat.** Aussaat von Anfang April an direkt ins Freie. Die fleischigen Stengel werden wie Spargel zubereitet	—.25	—.40	2.20
409	**Löwenzahn-Salat.** Aussaat im Frühjahr direkt ins Freie. Die Blätter werden gebleicht als Salat benützt .	—.25	—.40	2.60

Petersilienwurzel

Aussaat ganz zeitig im Frühjahr in 15 cm entfernte Reihen. Der Boden soll tief gegraben und nahrhaft, aber nicht frisch gedüngt sein. Im Herbst werden die Wurzeln herausgenommen und im Keller in Sand eingeschlagen.

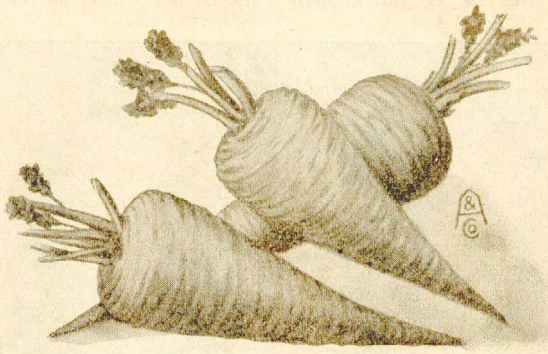

Nr. 372 **Petersilienwurzel frühe dicke Zucker**

Diese Sorte ist halblang und gut im Ertrag. Sie wird am meisten verlangt.

1 Port. ℳ —.10 3 Port. ℳ —.30 10 Gr. ℳ —.15
100 Gramm ℳ —.50 1 Kilo ℳ 3.— 5 Kilo ℳ 11.—

Nr. 374 **Petersilienwurzel lange glatte späte**

1 Port. ℳ —.10 3 Port. ℳ —.30 10 Gr. ℳ —.15
100 Gramm ℳ —.40 1 Kilo ℳ 2.60 5 Kilo ℳ 10.—

Pastinaken

Aussaat ganz zeitig im Frühjahr in Reihen von 25—30 cm Entfernung. Die Pflanzen sind später auf 15 cm Abstand zu verdünnen. Bis zum Aufgehen gleichmäßig feucht halten.

Nr. 375 **Pastinake große lange weiße**
Nr. 377 **Pastinake runde weiße dicke**

1 Port. ℳ —.10 3 Port. ℳ —.30 10 Gr. ℳ —.15
100 Gramm ℳ —.35 1 Kilo ℳ 2.20

Nr. 379 Gartenkresse, gefüllte krause

Aussaat wintersüber im Zimmer in Töpfe oder Kästen. Vom Frühjahr bis Herbst in 15 cm entfernte Reihen ins Freie.

1 Port. ℳ —.15 3 Port. ℳ —.40 100 Gr. ℳ —.35
1/4 Kilo ℳ —.60 1 Kilo ℳ 2.20 5 Kilo ℳ 8.20

Schwarzwurzel

Aussaat im März in 20—25 cm entfernte Reihen, in lockeren, tief bearbeiteten, nicht frisch gedüngten Boden. Nach Aufgang die Pflanzen auf 8—10 cm Abstand verziehen. Im Herbst die Wurzeln im Keller in feuchten Sand einschlagen.

Nr. 381
Schwarzwurzel Echte Riesen

1 Portion ℳ —.25
3 Portionen ℳ —.70
10 Gramm ℳ —.35
100 Gramm ℳ 2.40
1 Kilo ℳ 16.—

Wir liefern portofrei von RM. 10.— an.
Bitte lesen Sie die zweite Umschlagseite.

Salatrüben * Beete * Rote Rüben

Karothen * Rahnen

Aussaat von Anfang Mai bis Anfang Juni in 30 cm entfernte Reihen. Später auf 10—15 cm Abstand verziehen. Bei früher Aussaat werden die Rüben zu dick und sind dann nicht mehr zart. Tief gelockerter, nicht frisch gedüngter Boden ist der beste. Auf trockenem Boden, oder wenn die Rüben zu groß werden, zeigen sich manchmal helle Ringel. Bei der Ernte die Blätter abdrehen, nicht schneiden.

Nr.		10 Gr. ℳ	100 Gr. ℳ	1 Kilo ℳ
410	**Erfurter lange schwarzrote, extra feine Qualität** Das Fleisch ist immer zart und wohlschmeckend, tief schwarzrot gefärbt. Vorzüglich zum Einmachen	—.15	—.40	2.20
411	**Runde schwarzrote mit dunkl. Laub.** Eine wirklich feine, zarte Tafelsorte von hervorragend guter Qualität. Das Laub ist ein Gartenschmuck	—.15	—.55	3.40
417	**Königin der Schwarzen,** halblange, zarte schwarzrote Rüben mit schönem schwarzem Laub	—.15	—.40	2.60

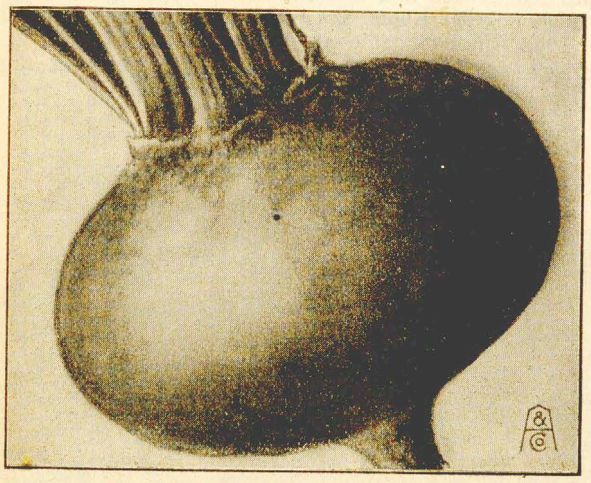

Nr. 419 **Salatrübe Aegyptische dunkelrote**

* Beste Stammsaat *

Allgemein bekannte, frühe und ertragreiche Sorte von schöner plattrunder Form. Das Fleisch ist tiefdunkelblutrot, zart und wohlschmeckend. Unsere Qualität ist das Beste, was es gibt.

10 Gramm ℳ —.20 100 Gramm ℳ —.80 1 Kilo ℳ 4.80
5 Kilo ℳ 18.—

Schnitt- oder Stechsalat

Bildet keine Köpfe. Aussaat von Anfang März an in 20 cm entfernte Reihen. Weitere Aussaaten nach Bedarf bis Anfang August. Man säe ziemlich dick u. schneide bei der Ernte stets die größeren Pflanzen, damit die kleineren wachsen können.

Nr.		10 Gr. ℳ	100 Gr. ℳ	1 Kilo ℳ
424	**Schnittsalat feiner gelber krauser** .	—.15	—.85	5.60
428	„ **früher gelber runder** .	—.20	1.—	6.40
429	„ **hohlblättriger Butter,** goldgelber zarter	—.20	1.—	6.40

Portionspreis für alle Sorten: . . . . . 1 Portion ℳ —.10

Sommer-Endivien

Römischer Salat * Binde- oder Kochsalat

Aussaat und Behandlung wie Kopfsalat. 14 Tage vor dem Verbrauch werden die Köpfe bei trockenem Wetter zum Bleichen zusammengebunden.

Nr.		1 Port. ℳ	10 Gr. ℳ	100 Gr. ℳ
495	**Sachsenhäuser,** große gelbe selbstschließende. Allgemein bevorzugte Sorte. Sie wächst schnell und bildet schöne Köpfe . . . 1 Kilo ℳ 12.60	—.20	—.30	1.80
497	**Grüne Pariser,** sehr früh	—.20	—.30	1.80
500	**Gelbe Pariser,** zur Frühkultur . . .	—.20	—.30	1.80

Winter-Endivien

Aussaat von Ende Mai bis Juli. Man säe weitläufig und verdünne später die Escariol-Sorten auf 35 cm, die krausen auf 25 cm Abstand. Zum Bleichen werden die Blätter an einem trockenen Tage mit Bast zusammengebunden, sie sind dann nach 2 Wochen verbrauchsfähig und nicht mehr bitter.

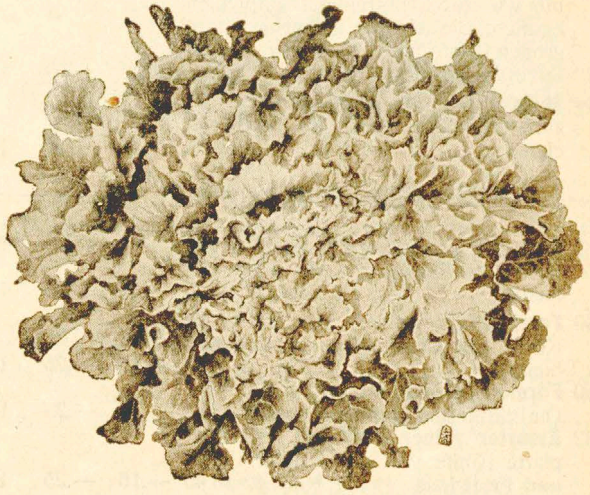

Nr. 502 **Winter-Endivie gelbe Escariol**

breitblättrige vollherzige. Allgemein beliebte, ergiebige Sorte. Beste für den Winterbedarf.

1 Port. ℳ —.15 3 Port. ℳ —.40 10 Gr. ℳ —.25
100 Gramm ℳ 1.50 1 Kilo ℳ 10.60

Winter-Endivien

Nr.		1 Port. ℳ	10 Gr. ℳ	100 Gr. ℳ
504	**Grüne Escariol,** breitblättrige vollherzige, hat dieselben guten Eigenschaften wie die gelbe 1 Kilo ℳ 10.60	—.15	—.25	1.50
505	**Grüne krausblättrige,** zarte, feine .	—.15	—.25	1.50
508	**Von Natur gelbe feine krause.** Beliebte Sorte in schöner, zartgelber Farbe . . . . . 1 Kilo ℳ 12.60	—.20	—.30	1.80

Pflücksalat

Bildet keine Köpfe. Aussaat vom März an direkt ins Freie Beim Abpflücken der Blätter muß der Herztrieb geschont werden

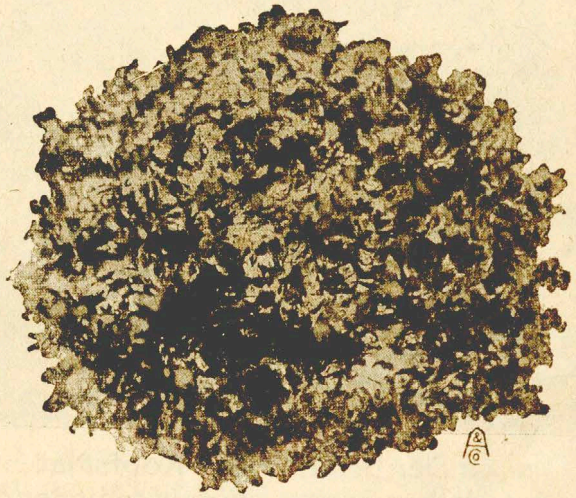

Nr. 420 **Pflücksalat Amerikanischer**

Krausblättriger zarter. Die Blätter sind schön braun gerändert.

1 Port. ℳ —.20 3 Port. ℳ —.55 10 Gr. ℳ —.30
100 Gramm ℳ 1.80 1 Kilo ℳ 12.—

Nr. 422 **Pflücksalat Australischer krauser gelber**

1 Port. ℳ —.20 3 Port. ℳ —.55 10 Gr. ℳ —.30
100 Gramm ℳ 1.80 1 Kilo ℳ 12.—

Kopfsalat

Zum Treiben sät man Salat von Dezember bis Februar ins Mistbeet oder im Warmhaus. — Ins freie Land sät man von März bis August in 20—30 cm entfernte Reihen. Später sind die Pflanzen auf 20 cm Abstand zu verziehen. Das Land soll gut gedüngt sein. Bei Trockenheit ist regelmäßig zu gießen, sonst gibt es keine Köpfe.

Beste Sorten zum Treiben

Nr.		1 Port. ℳ	10 Gr. ℳ	100 Gr. ℳ
431	**Böttners Treib** ist die beste Sorte, die wir zur Frühtreiberei empfehlen können. Die schönen gelbgrünen und großen Köpfe bilden sich sehr schnell. Zuverlässige, beste Qualität	—.20	—.30	1.80
434	**Steinkopf früher goldgelber,** schöner zarter Kopfsalat. Auch fürs Freie geeignet	—.20	—.30	1.80

Sorten für das freie Land

Nr.		1 Port. ℳ	10 Gr. ℳ	100 Gr. ℳ
437	**Cazard** (Ungarischer Hitzkopf), große feste gelbe Köpfe, die sehr lange zart bleiben . . . . . 1 Kilo ℳ 10.40	—.15	—.25	1.50
449	**Festköpfiger gelber,** ziemlich große Köpfe, die lange andauern und zart bleiben . . . . . 1 Kilo ℳ 9.60	—.15	—.25	1.40
450	**Forellen großer bunter,** schön zart. Die Blätter sind grün mit rot gesprenkelt	—.15	—.25	1.50
452	**Erfurter gelber Dickkopf,** er bildet platte Köpfe von auffallender Größe und Festigkeit . . . 1 Kilo ℳ 10.40	—.15	—.25	1.50
460	**Rudolphs Liebling,** leuchtend zitronengelb, mit schönen zarten Köpfen. Auffallende Farbe . . . 1 Kilo ℳ 10.40	—.15	—.25	1.50
462	**Riesen-Kristalikopf ⋆ Krachsalat** Eine Verbesserung des Laibacher Eissalat. Die Köpfe werden riesig groß mit starken saftigen Rippen. Eine feine Sorte für den Sommer, da sie wochenlang haltbar bleibt	—.25	—.40	2.40
464	**Gelber Prahl,** bringt große schwere Köpfe, die sich sehr lange halten. 1 Kilo ℳ 10.40	—.15	—.25	1.50

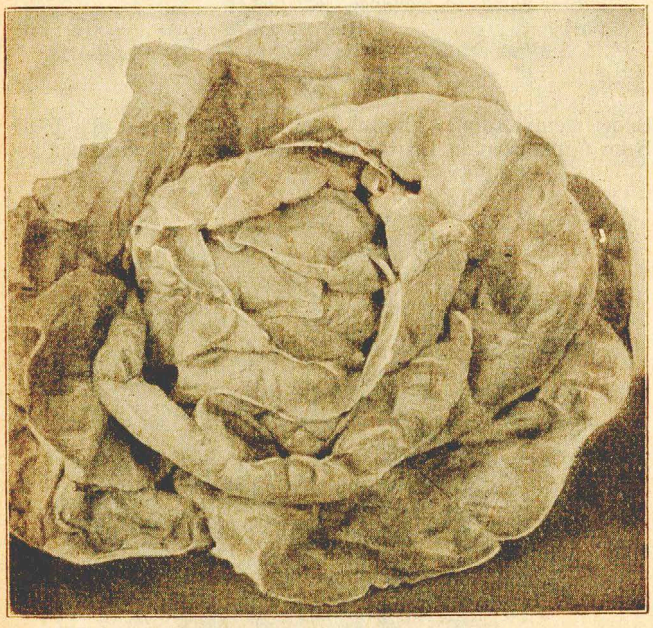

Nr. 438 Der beste Dauer-Kopfsalat großer gelber zarter spätaufschießender

★ Beste Stammsaat ★

Die schönen gelben Köpfe werden sehr groß und bleiben, wie auch die Witterung sein mag, ohne an Zartheit einzubüßen, 3 Wochen lang fest und geschlossen. Eine Eigenschaft, die ihn als Dauersorte gut eingeführt hat. Der Geschmack ist ganz besonders fein und frisch.

1 Port. ℳ —.15 3 Port. ℳ —.40 10 Gr. ℳ —.25
100 Gramm ℳ 1.60 1 Kilo ℳ 10.60

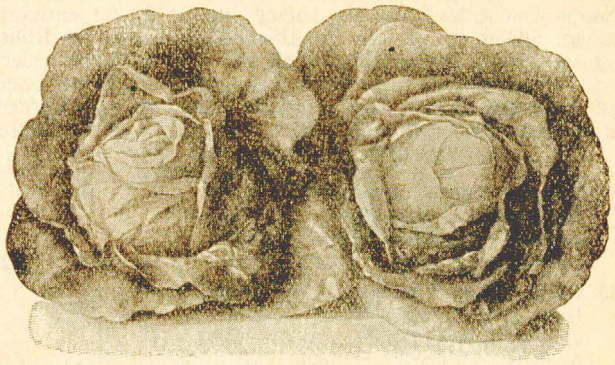

Nr. 441 Kopfsalat Maikönig

Der früheste Freiland-Salat ⋆ Beste Stammsaat

Maikönig ist zur ersten Aussaat besonders zu empfehlen. Er wächst sehr schnell und entwickelt selbst in geringerem Boden prächtige, kugelige Köpfe. Die Farbe ist ein saftiges Gelbgrün mit feinem bräunlichem Anflug, innen goldgelb.

1 Port. ℳ —.20 3 Port. ℳ —.55 10 Gr. ℳ —.30
100 Gramm ℳ 1.80 1 Kilo ℳ 12.—

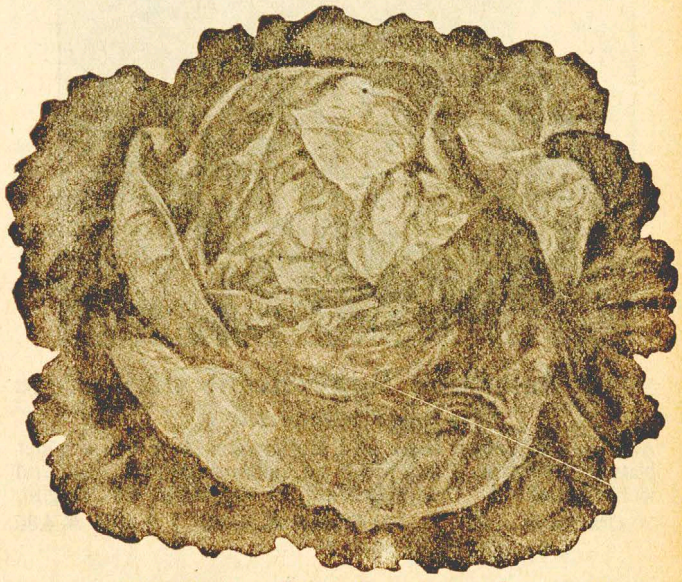

Nr. 442 Kopfsalat Trotzkopf großer gelber

mit sehr großen, zarten und festen Köpfen, äußerst widerstandsfähig gegen Hitze, einer der besten Kopfsalate.

1 Port. ℳ —.15 3 Port. ℳ —.40 10 Gr. ℳ —.25
100 Gramm ℳ 1.50 1 Kilo ℳ 10.40

Nr. 443 Kopfsalat Trotzkopf großer brauner

von gleicher Güte wie der gelbe, weil ebenso zart und fest. Auch als Wintersalat vorzüglich.

1 Port. ℳ —.15 3 Port. ℳ —.40 10 Gr. ℳ —.25
100 Gramm ℳ 1.50 1 Kilo ℳ 10.40

Winter-Kopfsalat

Aussaat August bis Anfang September direkt an Ort und Stelle ins Freie. Sät man in ein Saatbeet, sind die Pflanzen bis Ende September in 6—8 cm tiefe Furchen mit 10 cm Abstand an ihren Standort zu bringen.

Nr.		1 Port. ℳ	10 Gr. ℳ	100 Gr. ℳ
471	**Winter-Kopfsalat Butterkopf** bringt riesige Köpfe, hellgrün, innen schön goldgelb . . . 1 Kilo ℳ 10.60	—.15	—.25	1.60
473	**Winter-Kopfsalat brauner,** gut ausdauernd	—.15	—.25	1.50
476	**Winter-Kopfsalat Nansen oder Nordpol,** zarter, gelber	—.15	—.25	1.60

Rabinschen * Rapunzel

Schmalzkraut * Acker-, Feld- oder Nüßlisalat

Saatzeit im Februar—März und vom August bis Oktober, breitwürfig oder in Reihen. Man säe nicht zu dünn und trete die Saat fest an. Die Pflänzchen erfrieren nicht und geben einen feinen Salat.

Nr. 510 **Rabinschen holländische breitblättrige,** sehr ergiebig im Ertrage. 10 Gr. ℳ —.20
100 Gr. ℳ 1.60 1 Kilo ℳ 9.60 5 Kilo ℳ 36.—

Nr. 514 **Rabinschen, dunkelgrüne vollherzige,** bildet kleine Köpfe. Sehr ertragreich. 10 Gr. ℳ —.20
100 Gr. ℳ —.80 1 Kilo ℳ 4.80 5 Kilo ℳ 19.—

Nr. 38 **Der Gemüsebau.** Alles, was beim Anbau von Gemüse zu beachten ist, wird in einfacher, gut verständlicher Weise in diesem 96 S. starken Buch angegeben. . 1 Buch ℳ —.70

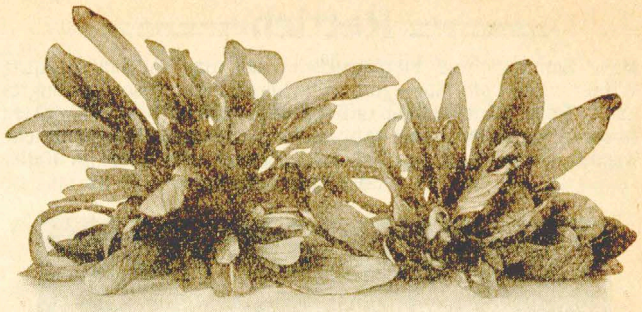

Nr. 518 **Rabinschen zartblättrige**

Die allgemein bekannte, gute schnellwachsende deutsche Sorte.
10 Gr. ℳ —.20 100 Gr. ℳ —.65 1 Kilo ℳ 4.— 5 Kilo ℳ 16.—

Radies oder Monatsrettich

Von Ende Januar bis März sät man ins Mistbeet, von April bis August ins Freie. Der Samen ist recht dünn, am besten breitwürfig, auszustreuen. Fest andrücken und etwa 2 cm stark mit Erde bedecken ist nötig, um gut entwickelte, zarte Knollen zu ernten. Die Riesensorten Nr. 585 und 589 müssen sogar 3 cm tief gelegt werden. Regelmäßiges Gießen darf nicht vergessen werden.

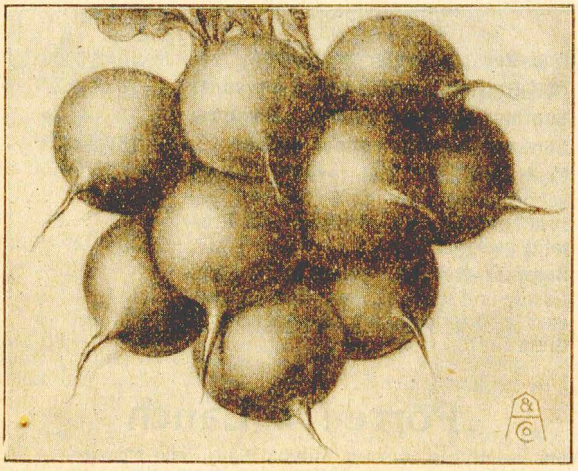

Nr. 571 **Radies Non plus ultra**

Das allerfrüheste feinlaubige * Beste Stammsaat

Wer schnell Radies ernten will im Mistbeet oder im Freien, möge diese Sorte nehmen. Leuchtend rot mit feinem, kurzen Laub, so zeigen sich die appetitlichen Knollen.
10 Gr. ℳ —.20 100 Gr. ℳ —.90 1 Kilo ℳ 5.90 5 Kilo ℳ 21.—

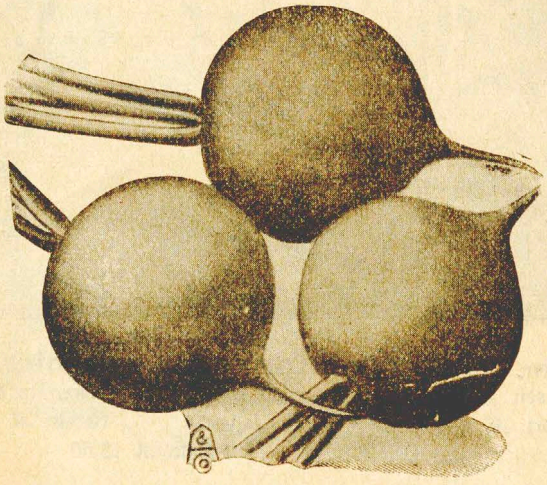

Nr. 585 **Erfurter Riesen-Radies Goliath**

Bringt riesige, leuchtend karmesinrote runde Knollen, die trotz ihrer Größe nicht pelzig werden. Weit säen.
10 Gr. ℳ —.15 100 Gr. ℳ —.80 1 Kilo ℳ 5.20 5 Kilo ℳ 19.—

Nr. 589 **Riesen-Butter-Radies**

Prächtige, scharlachrote, kurzlaubige Treibsorte, die überall Bewunderung erregt. Das Fleisch ist zart, wohlschmeckend und fast nie pelzig. Weit säen.
10 Gr. ℳ —.15 100 Gr. ℳ —.80 1 Kilo ℳ 5.20

Nr.	Radies	10 Gr. ℳ	100 Gr. ℳ	1 Kilo ℳ
573	**Erfurter Dreienbrunnen,** vorzügliche, scharlachrote runde Sorte. Gleich gut zum Treiben wie fürs freie Land .	—.15	—.70	4.60
574	**Rubin,** rundes kurzlaubiges Treib. Bildet außerordentl. schnell kurzlaubige, zartfleischige wohlschmeckende Knollen von schöner rubinroter Färbung . .	—.15	—.80	5.20
575	**Ovales scharlachrotes,** vorzüglich zum Treiben und auch fürs Freie	—.15	—.70	4.20
578	**Rundes weißes,** eine schöne, zarte und wohlschmeckende Sorte	—.15	—.65	4.20
579	**Rundes rosenrotes,** beliebtes, zartes Radies in schöner hellroter Färbung	—.15	—.50	3.40
581	**Rundes rosenrotes mit weißem Ende,** extra feine Sorte, die in manchen Gegenden sehr bevorzugt wird . . .	—.15	—.60	3.40

Nr. 587

Radies Eiszapfen

Das durchsichtig weiße, wunderschöne Radies

Die 10—12 cm langen eisklaren Knollen sehen einem Eiszapfen ähnlich. Sie sind zart, mild im Geschmack und sehr haltbar.

10 Gr. ℳ —.15
100 Gr. ℳ —.70
1 Kilo ℳ 4.20
5 Kilo ℳ 15.—

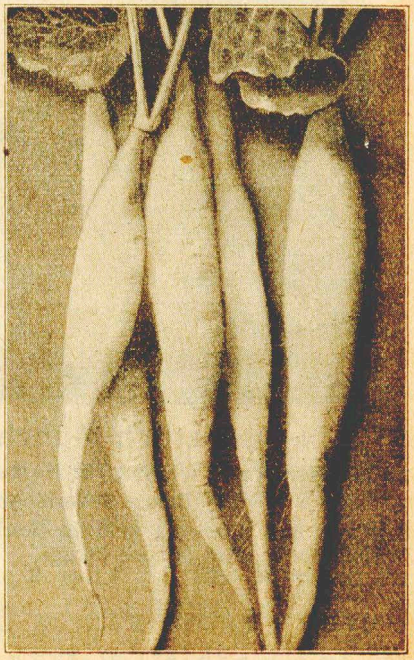

Rettich

Mai-, Sommer- und Herbstrettiche sät man im März—April, Wintersorten vom Mai—Juli, in lockeres, nicht frisch gedüngtes Land. Recht dünn aussäen und später je nach Sorte auf 10—20 cm Abstand verziehen, sonst gibt es keinen Ertrag. Winterrettiche werden vor Eintritt des Frostes aufgenommen und im Keller in Sand eingeschlagen.

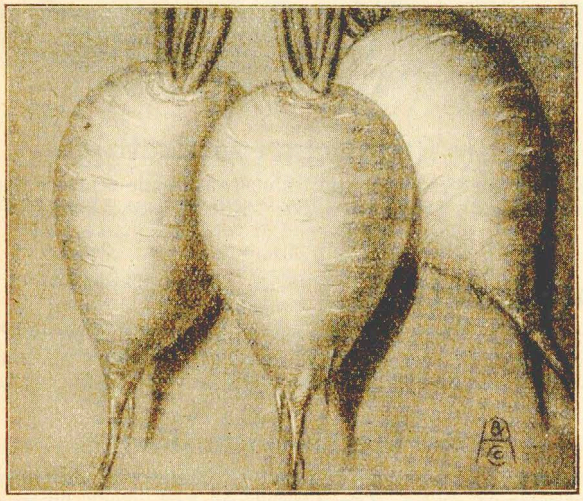

Nr. 602 Mai-Rettich weißer Delikateß

frühester, halblanger, glatter, mit schneeweißem, saftigzartem Fleisch. Eine hochfeine Sorte. 10 Gr. ℳ —.15
100 Gramm ℳ —.70 1 Kilo ℳ 4.20 5 Kilo ℳ 15.—

Nr.

613 **Herbst-Rettich, rotschaliger,** halblange gute Sorte.
10 Gr. ℳ —.15 100 Gr. ℳ —.70 1 kg ℳ 4.20

619 **Winter-Rettich, langer kohlschwarzer** (Pariser), mit zartem reinweißem Fleisch.
10 Gr. ℳ —.20 100 Gr. ℳ —.80 1 kg ℳ 4.80

622 **Winter-Rettich, violetter Gournay,** ein feiner, zarter, langer Rettich.
10 Gr. ℳ —.20 100 Gr. ℳ —.80 1 kg ℳ 4.80

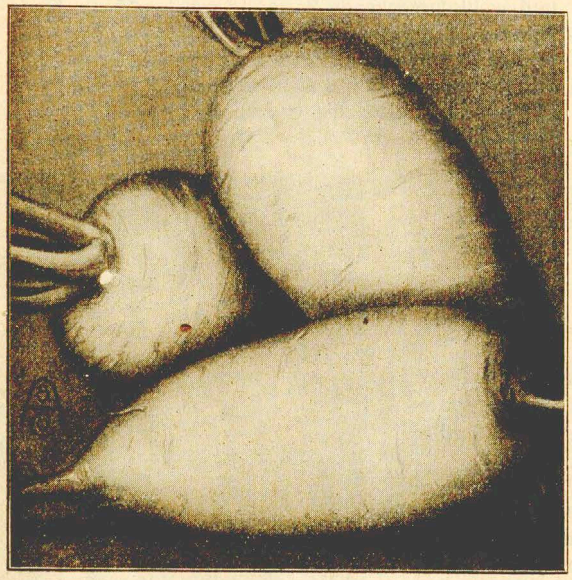

Nr. 617 Rettich Münchner Bier

halblanger ovaler weißer, für Herbst- und Winterbedarf

★ **Beste Stammsaat** ★

Sehr zart und angenehm mild im Geschmack. Die mit Recht beliebte Sorte. Wird fast nie pelzig. 10 Gr. ℳ —.15
100 Gramm ℳ —.80 1 Kilo ℳ 5.20 5 Kilo 19.—

Durch gemeinsames Bestellen verbilligt sich der Einkauf

Nr. 616

Winter-Rettich runder weißer

Ebenso vorzüglich wie die schwarze Sorte.

10 Gr. ℳ —.20
100 Gr. ℳ —.80
1 Kilo ℳ 4.80
5 Kilo ℳ 18.—

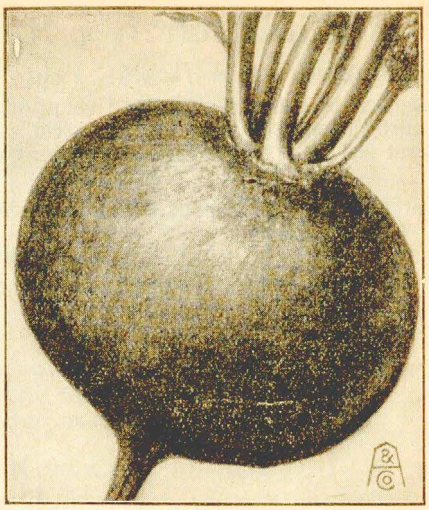

Nr. 618

Winter-Rettich Erfurter runder schwarzer

Beliebte, haltbare Sorte für den Winter. 10 Gr. ℳ —.20
100 Gramm ℳ —.80 1 Kilo ℳ 4.80 5 Kilo ℳ 18.—

Nr.		10 Gr. ℳ	100 Gr. ℳ	1 Kilo ℳ
605	**Mai-Rettich, ovaler goldgelber** . . .	—.15	—.80	5.20
606	**Mai-Rettich, runder gelber Dresdner**	—.15	—.70	4.20
608	**Sommer-Rettich, runder schwarzer**	—.15	—.70	4.20
609	**Sommer-Rettich, runder weißer** . .	—.15	—.70	4.20
610	**Früh-Rettich „Ostergruß“,** ovaler schneeweißer, ist in 6 Wochen gebrauchsfertig, für Mistbeet und Freiland geeignet	—.20	1.—	6.40
620	**Sommer-Rettich, genetzter.** Birnförmig und schön schwarzweiß genetzt, zart und pikant im Geschmack ist diese Sorte	—.20	—.80	4.80

Porree ★ Lauch

Im März im Mistbeet aussäen. Mitte Mai ins Freie pflanzen, in 35 cm entfernte Reihen mit einem Abstand von 20 cm. Blätter und Wurzeln werden vor dem Pflanzen etwas zurückgeschnitten. Lockerer, im Herbst gedüngter Boden ist vorzuziehen.

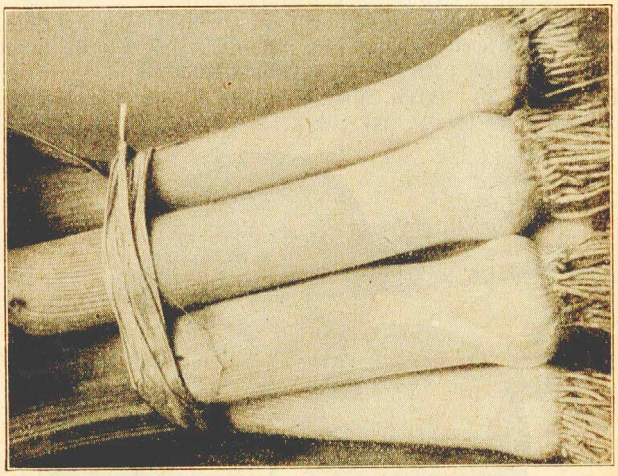

Nr. 675 Porree Erfurter dicker Winter

Die seit altersher als vorzüglich und haltbar bekannte Sorte.
1 Port. ℳ —.20 3 Port. ℳ —.55 10 Gr. ℳ —.35
100 Gr. ℳ 2.— 1 Kilo ℳ 13.60

Nr.		1 Port. ℳ	10 Gr. ℳ	100 Gr. ℳ
677	**Winter-Porree von Carentan,** sehr groß und schwer. Beliebte, schnellwachsende Sorte . . 1 Kilo ℳ 13.60	—.20	—.35	2.—
678	**Sommer-Porree, französischer,** sehr früher. Nicht für Winterbedarf geeignet	—.20	—.35	2.—

Zwiebeln

Aussaat von März bis April in nicht frisch gedüngten Boden. Man säe flach in 20 cm entfernte Reihen und trete den Samen fest an. Später die Pflanzen auf 10—15 cm Abstand verziehen.

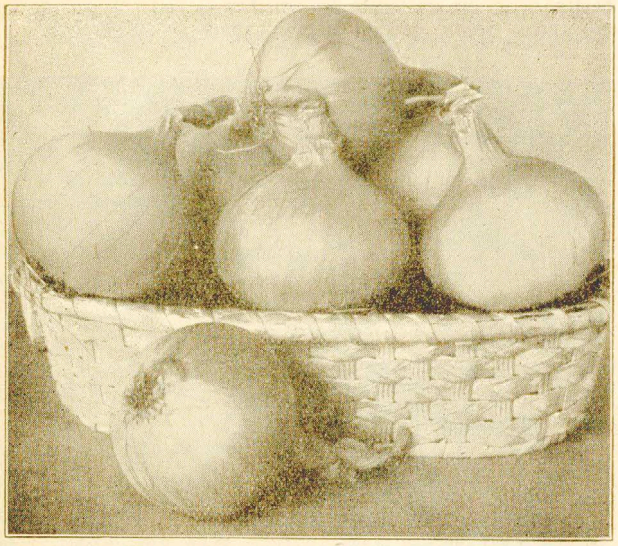

Nr. 626 Riesen-Zwiebel Zittauer gelbe runde

Die beliebteste für den Haushalt * Stammsaat *

Die allbekannte gute Sorte, die immer reichen Ertrag an großen haltbaren Zwiebeln liefert. Sie gibt bald nach der Aussaat verwendungsfähige Zwiebeln. Die beste für den Massenanbau und Winterbedarf.

1 Port. ℳ —.25 3 Port. ℳ —.70 10 Gr. ℳ —.35
100 Gramm ℳ 2.— 1 Kilo ℳ 13.20 5 Kilo ℳ 53.—

Nr. 658 Schalotten-Zwiebeln

Gesunde, schöne, mittelgroße Zwiebeln zum Auspflanzen. Dies geschieht am besten im Frühjahr in 25 cm entfernte Reihen mit ca. 15 cm Abstand in der Reihe.

100 Gr. ℳ —.25 ½ Kilo ℳ —.90 1 Kilo ℳ 1.80

Nr. 659 Knoblauch, gesunde Ware

Zum Pflanzen werden die Knollen zerteilt und die einzelnen sogenannten Zehen mit 15 cm Abstand in die Erde gebracht.

100 Gr. ℳ —.40 ½ Kilo ℳ 1.20 1 Kilo ℳ 2.40

Steck- oder Setzzwiebeln

zur Heranzucht großer Speisezwiebeln

Im Frühjahr in 20 cm entfernte Reihen mit 10 cm Abstand zu stecken. Nur so weit in die Erde bringen, daß die Zwiebelchen gerade mit Erde bedeckt sind. Wenn sie tiefer in die Erde kommen, kann es möglich sein, daß sich Samentriebe zeigen; solche müssen dann umgeknickt werden.

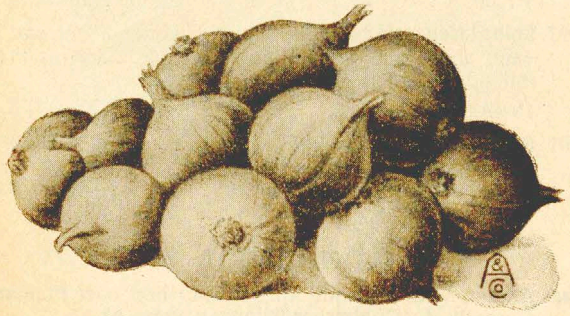

Nr. 660 Steckzwiebeln, kleine gelbe runde

Eine ganz vorzügliche harte Ware bester Qualität.

100 Gr. ℳ —.30 ½ Kilo ℳ —.80 1 Kilo ℳ 1.60
5 Kilo ℳ 6.— (Porto u. Sack extra) 50 Kilo ℳ 54.—

Nr. 625 Riesen-Zwiebel Bronzekugel

Diese wohlgeformte, schön bronzefarbige, fast kugelrunde Zwiebel hat alle Eigenschaften einer guten Speisezwiebel. Sie ist mild und zart im Geschmack, fest und haltbar. Die frühzeitige Reife ist besonders hervorzuheben.

1 Port. ℳ —.25 3 Port. ℳ —.70 10 Gr. ℳ —.40
100 Gramm ℳ 2.40 1 Kilo ℳ 14.80

Nr.	Zwiebeln	1 Port. ℳ	10 Gr. ℳ	100 Gr. ℳ
623	**Birnförmige süße gelbe,** in manchen Gegenden ist diese längliche Sorte beliebt	—.20	—.30	1.60
631	**Erfurter plattrunde blaßrote,** flache, sehr hart und haltbar. 1 Kilo ℳ 11.—	—.20	—.30	1.60
627	**Zittauer blutrote runde,** als beste rote zu empfehlen . . . . 1 Kilo ℳ 11.40	—.15	—.25	1.60
628	**Zittauer schwefelgelbe runde,** schön hellgelb . . . . . 1 Kilo ℳ 12.60	—.25	—.35	1.80
630	**Zittauer silberweiße runde,** eine schöne volle, runde Zwiebel . 1 Kilo ℳ 13.60	—.25	—.35	2.—
653	**Tripolis Queen,** ist der Perlzwiebel sehr ähnlich. Wenn sie klein bleiben soll, muß sie ganz dicht stehen, sonst wird sie mittelgroß. Im Juli schon verbrauchsfertig . . . . 1 Kilo ℳ 16.—	—.25	—.40	2.40
669	**Frühlings-Zwiebel, früheste weiße.** Aussaat im August auf ein Freilandsaatbeet. Anfang Oktober mit 10 cm Abstand auspflanzen. Ernte vom Mai an	—.25	—.40	2.40

Nr. 663 Schnittlauch-Samen

Aussaat im April in Kästen. Beim Auspflanzen ins Freie immer 5—6 Pflanzen in ein Loch bringen.

1 Port. ℳ —.25 3 Port. ℳ —.70 10 Gr. ℳ —.40

Nr. 666 Winterhecke-Zwiebel-Samen

Bildet keine Knollen. Treibt alljährlich aus den Wurzeln schöne Schlotten, die wie Schnittlauch Verwendung finden.

1 Port. ℳ —.10 3 Port. ℳ —.30 10 Gr. ℳ —.15

Nr. 740 Petersilie, gefüllte oder krause

Eine gut gekrauste, besonders feine aromatische Petersilie. Sie gibt einen vollen Ertrag und sollte für den Küchenbedarf bevorzugt werden. Nur zum Garnieren empfehlen wir Nr. 741.

*** Adlers Stammsaat ***

1 Port. (10 Gr.) ℳ —.15 3 Port. ℳ —.40 30 Gr. ℳ —.25
100 Gramm ℳ —.50 1 Kilo ℳ 3.20 5 Kilo ℳ 12.80

Nr. 741 Petersilie feinste krause Moos-

Sehr dekorativ, daher zum Garnieren von Schüsseln und Speisen geeignet. Nicht so ergiebig wie Nr. 740.

1 Port. (10 Gr.) ℳ —.15 3 Port. ℳ —.40 30 Gr. ℳ —.35
100 Gramm ℳ —.70 1 Kilo ℳ 4.— 5 Kilo ℳ 15.—

Nr. 742 Petersilie einfache glatte Schnitt-

1 Port. (10 Gr.) ℳ —.15 3 Port. ℳ —.40 30 Gr. ℳ —.20
100 Gramm ℳ —.40 1 Kilo ℳ 2.50 5 Kilo ℳ 9.40

Küchen- und Würzkräuter

⊙ bedeutet einjährig ♂ zweijährig ♃ mehrjährig

Nr.		1 Port. ℳ	10 Gr. ℳ	100 Gr. ℳ
700	⊙ **Anis,** bester Thüringer	—.—	—.15	—.75
704	⊙ **Basilikum feines krauses grünes**	—.15	—.25	1.50
705	⊙ **Bohnen- oder Pfefferkraut** sät man am besten in 25 cm entfernte Reihen . . . . . 1 Kilo ℳ 4.60	—.10	—.15	—.70
706	♃ **Beifuß**	—.30	—.90	4.80
710	⊙ **Boretsch oder Gurkenkraut.** Die jungen Blätter haben gurkenähnlichen Geschmack. — Auch als gute Bienenweide geeignet. 1 Kilo ℳ 8.—	—.15	—.20	1.30
712	♃ **Citronenmelisse,** wird als Tee verwendet	—.30	—.65	4.20
714	⊙ **Dill** . . . . . 1 Kilo ℳ 3.60	—.10	—.15	—.60
717	⊙ **Eierfrucht gemischt.** Aussaat in Kästen. Ende Mai in sonniger Lage ins Freie pflanzen	—.30	—.60	4.—
720	♃ **Esdragon russischer**	—.35	1.60	11.—
721	♃ **Fenchel gewöhnlicher**	—.10	—.15	—.90
722	♃ „ **süßer Bologneser.** 1 Kilo ℳ 12.—	—.20	—.30	1.80
726	⊙ **Kerbel gefüllter extra krauser,** das feine Suppenkraut. Alle 4 Wochen eine neue Aussaat bringt stets frisches, zartes Grün . . . . 1 Kilo ℳ 2.40	—.10	—.15	—.40
729	♂ **Kümmel** . . . . . 1 Kilo ℳ 7.20	—.10	—.15	—.95
733	♃ **Lavendel** (Lavendula spica)	—.25	—.50	3.20
734	♃ **Liebstock,** wird auch Maggikraut genannt	—.25	—.90	5.80
737	⊙ **Majoran echter Sommer.** Aussaat im April direkt ins Freie. Der feine Samen darf nur wenig unter die Erde kommen 1 Kilo ℳ 16.80	—.25	—.40	2.60
745	⊙ **Pfeffer großer roter eckiger.** Aussaat in Töpfe. Ende Mai kommen die Pflanzen ins Freie	—.25	—.40	2.60
750	♃ **Pfefferminze echte aromatische.** Aussaat in Töpfe. Samen nicht mit Erde bedecken, nur gut andrücken und gleichmäßig feucht halten	—.30	—.—	—.—
754	♃ **Pimpinelle**	—.10	—.15	—.80
757	♃ **Rosmarin**	—.40	—.90	6.—
758	♃ **Salbei**	—.20	—.35	1.80
761	♃ **Thymian deutscher** ausdauernd.	—.25	—.40	2.40
763	♃ **Waldmeister,** liegt sehr lange bevor er keimt. Wir liefern stets Samen neuer Ernte	—.40	1.20	8.—
765	♃ **Wermut**	—.25	—.40	1.80

Nr. 766 **6 Küchenkräuter für täglichen Hausbedarf**
je 1 Portion von Nr. 705, 710, 714, 726, 737, 740
Sehr vorteilhaft! Aenderung nicht möglich.
1 Sortiment ℳ —.70 3 Sortimente ℳ 2.—

Gartenmelde

Aussaat ganz zeitig im Frühjahr in 25 cm entfernte Reihen. Gut gedüngtes Land und reichliche Bewässerung ist nötig.

Nr. 800 **Gartenmelde, gelbe**
10 Gr. ℳ —.15 100 Gr. ℳ —.40 1 Kilo ℳ 2.70

Nr. 803 **Gartenmelde, grüne, rheinische Kopf-**
10 Gr. ℳ —.15 100 Gr. ℳ —.55 1 Kilo ℳ 3.60

Mangold • Römischer Kohl

Aussaat im März bis August in Reihen, später auf 40 cm Abstand verziehen. Verwendung wie Spinat, besonders im Sommer.

Nr. 813 Mangold Lukullus

Hellgelbe, feingekrauste Blätter mit breiten weißen Rippen. Durch die schöne Farbe besonders beliebt. Sehr ertragreich.
1 Port. (10 Gr.) ℳ —.15 3 Port. ℳ —.40 30 Gr. ℳ —.25
100 Gr. ℳ —.45 1 Kilo ℳ 3.— 5 Kilo ℳ 11.50

Nr. 810 **Mangold Silber mit krausem Blatt**
Beliebte dunkelgrüne Sorte mit breiten weißen Rippen.
1 Port. (10 Gr.) ℳ —.15 3 Port. ℳ —.40 30 Gr. ℳ —.25
100 Gr. ℳ —.45 1 Kilo ℳ 3.— 5 Kilo ℳ 11.50

Spinat

Saatzeit ist von Ende Februar bis zum Oktober. Man sät am besten in 25 cm entfernte Reihen. Der Boden soll gut gedüngt sein. Spinat gedeiht auch in etwas schattiger Lage.

Nr. 790 Spinat Viktoria-Riesen

dunkelgrüner spätaufschießender, echte reine Saat.

Die runden dickfleischigen Blätter geben einen guten Ertrag. Vorzüglich zur Frühjahrs- und Herbst-Aussaat.

10 Gr. ℳ —.10 100 Gr. ℳ —.35 ¼ Kilo ℳ —.75
1 Kilo ℳ 2.40 5 Kilo ℳ 8.80 50 Kilo ℳ 74.—

Nr. 791 Sommer-Spinat Juliana

macht es möglich, auch in der heißen Jahreszeit einen tadellosen Spinat ernten zu können.

10 Gr. ℳ —.10 100 Gr. ℳ —.35 ¼ Kilo ℳ —.75
1 Kilo ℳ 2.40 5 Kilo ℳ 9.40 50 Kilo ℳ 77.—

Nr. 792 **Spinat Eskimo,** dunkelgrüne, dickblättrige Sorte
10 Gr. ℳ —.10 100 Gr. —.30 ¼ Kilo ℳ —.65
1 Kilo ℳ 2.20 5 Kilo ℳ 7.90 50 Kilo ℳ 65.—

Nr. 793 **Spinat Riesen-Gaudry,** großer rundblättriger. Zur ersten Ernte zu empfehlen, da sehr schnell gebrauchsfertig.
10 Gr. ℳ —.10 100 Gr. ℳ —.30 ¼ Kilo ℳ —.65
1 Kilo ℳ 2.20 5 Kilo ℳ 7.90 50 Kilo ℳ 65.—

Nr. 796 **Spinat langblättriger scharfsamiger**
10 Gr. ℳ —.10 100 Gr. ℳ —.30 ¼ Kilo ℳ —.65
1 Kilo ℳ 2.20 5 Kilo ℳ 7.40 50 Kilo ℳ 60.—

Nr. 6510 **Spinat Matador,** wächst sehr schnell und bringt riesige Mengen dickfleischiger, schön gefärbter Blätter.
10 Gr. ℳ —.10 100 Gr. ℳ —.35 ¼ Kilo ℳ —.75
1 Kilo ℳ 2.40 5 Kilo ℳ 8.80 50 Kilo ℳ 74.—

Nr. 797 **Spinat Neuseeländer,** liegt lange, bevor er keimt, wächst dann aber sehr schnell. Aussaat Ende März ins Freie mit 60 cm Abstand.
10 Gr. ℳ —.20 100 Gr. ℳ 1.20 1 Kilo ℳ 8.—

Nr. 807 **Sauerampfer Belleville,** großer breitblättriger. Aussaat März—April in 25 cm entfernte Reihen. 1 Port. ℳ —.10
10 Gr. ℳ —.15 100 Gr. ℳ —.60 1 Kilo ℳ 3.80

Rhabarber

Aussaat Anfang März bis Ende April ins Mistbeet oder Freilandsaatbeet. **Rhabarber-Pflanzen Seite 51.**

Nr.		1 Port. ℳ	10 Gr. ℳ	100 Gr. ℳ
817	**Viktoria,** bekannt gute Sorte	—.15	—.25	1.60
818	**Cyclop,** bringt riesige Stiele	—.20	—.35	2.—
819	**Delikateß rotfleischig,** sehr feine Sorte	—.20	—.35	2.—

Tomate

Aussaat im März ins Mistbeet oder in Töpfe. Die Sämlinge kommen einzeln in kleine Töpfe und aus diesen Ende Mai mit 80 cm Abstand ins Freie. Vorteilhaft ist es, die Pflanzen an Pfähle zu binden.

* Wir liefern von allen Tomaten Samen deutscher Ernte *

Nr.		1 Port. ℳ	3 Port. ℳ	10 Gr. ℳ
772	**Tuckswood.** Eine neuere, mittelgroße, frühe, außerordentlich reichtragende Sorte. Die Früchte sind glatt und schön leuchtend rot 100 Gr. ℳ 8.—	—.35	1.—	1.40
774	**Bonner Beste.** Beliebte neuere Sorte mit schönen mittelgroßen Früchten. Eine der frühesten Sorten und auffallend ertragreich 100 Gr. ℳ 8.—	—.35	1.—	1.40
776	**Erste Ernte.** Eine feine, äußerst frühe Tomate mit prächtigen, leuchtend roten Früchten. . . . . 100 Gr. ℳ 4.80	—.25	—.70	—.75
781	**Schöne von Lothringen.** Sehr früh und widerstandsfähig. Die scharlachroten Früchte sind groß, rund und glatt 100 Gr. ℳ 4.80	—.25	—.70	—.75
787	**Westlandia.** Neuere holländische Sorte, die sich besonders durch Massenertrag auszeichnet. Die Früchte sind mittelgroß, glatt, leuchtend rot u. gut haltbar 100 Gr. ℳ 8.—	—.35	1.—	1.40
788	**Gelbe Delikateß.** Dem Liebhaber als beste gelbe Sorte zu empfehlen . . .	—.35	1.—	1.60

Nr. 783 Tomate Export

Außerordentlich reichtragend und frühreifend. Wohlschmeckende, prächtig scharlachrote Frucht. Schöne glatte, runde Form. Ziemlich festes rotes Fleisch mit kleinen Kernen. Sehr empfehlenswert.

1 Port. ℳ —.25 3 Port. ℳ —.70 10 Gr. ℳ —.75 100 Gr. ℳ 4.80

Nr. 786 Tomate Lukullus

Eine neue äußerst widerstandsfähige Sorte von großer Fruchtbarkeit. Die Früchte werden ansehnlich groß, haben eine glänzende, leuchtendrote Farbe, festes Fleisch, schöne runde Form und sind von außerordentlichem Wohlgeschmack.

1 Port. ℳ —.35 3 Port. ℳ 1.— 10 Gr. ℳ 1.40 100 Gr. ℳ 8.—

Treibgurken

Eignen sich nur für Mistbeet- und Gewächshauskultur. Aussaat im Februar je 1 Korn in einen kleinen Topf. Haben die Pflanzen das zweite Blatt gebildet, setzt man sie mit Topfballen ins warme Mistbeet. Auf jedes Fenster kommen 2 Pflanzen.

(Jede Portion Treibgurken enthält 15 Korn.)

Nr.		1 Port. ℳ	3 Port. ℳ	5 Gr. ℳ
834	**Deutscher Sieger.** Sehr schnellwachsend, volltragend und widerstandsfähig. Die Früchte, dunkelgrün, von schöner schlanker Form, werden bis 75 cm lang. Gleich gut für Gewächshaus und Mistbeet	—.50	1.45	3.—
841	**Beste von Allen.** Anerkannt vorzügliche Sorte zur Haustreiberei. Bringt sehr schnell Früchte mit wenig Kernen	—.50	1.45	4.50
842	**Erfurter Ausstellungsgurke.** Nur zur Haustreiberei geeignet. Die Früchte werden bis 75 cm lang	—.50	1.45	3.50
843	**Bautzener Kastengurke.** Vorzüglich zum Auspflanzen in kalte Kästen geeignet	—.40	1.15	1.80
846	**Königsdorfer Unermüdliche.** Auffallend reichtragend. Die Früchte sind hellgrün gestreift	—.40	1.15	1.60
848	**Sensation.** Eine ganz vorzügliche Sorte für Mistbeetkultur, überaus reichtragend, früh und widerstandsfähig. Die Früchte sind ca. 25 cm lang, dunkelgrün und auffallend dickfleischig. Auch im Freiland gibt diese Sorte prächtige Früchte	—.35	1.—	1.—
849	**Noa's Riesen,** beliebte und allbekannte Sorte mit riesigen, schweren Früchten. Eine der besten Sorten für das Mistbeet	—.40	1.15	1.80

Landgurken

Aussaat gegen Mitte Mai in 1 m entfernte Rillen. Die Kerne legt man einzeln mit einem Abstand von 3 cm. Der Samen darf nur schwach bedeckt und leicht angedrückt werden. Nach und nach verdünne man die Pflanzen auf 30 cm Abstand, die kräftigsten bleiben natürlich stehen. Zum Füllen von Lücken hebe man überzählige Pflanzen vorsichtig heraus, pflanze dieselben sorgfältig und gieße tüchtig an. Bis zur Entwicklung der Gurken baue man als Zwischenfrucht Salat und Frühkohlrabi.

Nr. 830 Japanische Klettergurke

Diese Sorte kann am Spalier oder an Reisig gezogen werden. Die Ranken werden oft über 2 m lang. Sie ist widerstandsfähig, befällt fast nie und ist sehr fruchtbar.

1 Port. ℳ —.25 3 Port. ℳ —.70 10 Gr. ℳ —.40
100 Gramm ℳ 2.40 1 Kilo ℳ 16.—

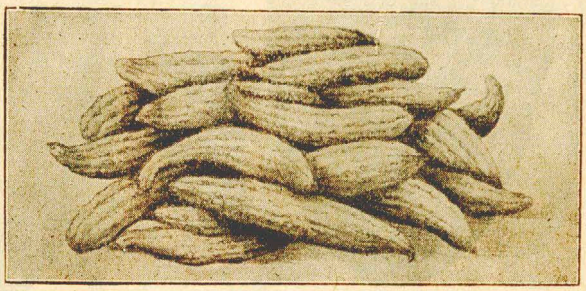

Nr. 832 Trauben-Gurke
kleine frühe grüne deutsche

Sehr früh und fruchtbar. Die Früchte bleiben kurz, sie müssen regelmäßig abgesucht werden. Vorzüglich zu Pfeffergurken und Pickles geeignet.

1 Port. ℳ —.20 3 Port. ℳ —.55 10 Gr. ℳ —.30
100 Gramm ℳ 1.80 1 Kilo ℳ 11.— 5 Kilo ℳ 41.—

Landgurken

Nr. 827 **Grochlitzer lange grüne** * **Adlers Stammsaat** *
Die langen schlanken Früchte sind feinschalig und haben sehr wenig Kerne. Sie werden deshalb nicht so leicht hohl, eine für das Einlegen besonders wichtige Eigenschaft. Als früh- und reichtragend ist sie außerdem empfehlenswert.
1 Port. ℳ —.25 3 Port. ℳ —.70 10 Gr. ℳ —.45 100 Gr. ℳ 2.50 1 Kilo ℳ 18.80

Nr. 824 **Erfurter lange grüne volltragende**
Bekannt gute Sorte. Findet Verwendung als Einlege- und Salatgurke.
1 Port. ℳ —.25 3 Port. ℳ —.70 10 Gr. ℳ —.35 100 Gr. ℳ 2.20 1 Kilo ℳ 14.60

Nr. 825 **Erfurter weiße Schlangen-**
Eine vorzügliche Sorte mit langen, weißen, dickfleischigen Früchten.
1 Port. ℳ —.25 3 Port. ℳ —.70 10 Gr. ℳ —.45 100 Gr. ℳ 2.50 1 Kilo ℳ 18.80

Nr. 826 **Chinesische grünbleibende Schlangen-**
Bringt lange, schlanke Früchte, die immer grün bleiben. Besonders widerstandsfähig.
1 Port. ℳ —.25 3 Port. ℳ —.70 10 Gr. ℳ —.45 100 Gr. ℳ 2.50 1 Kilo ℳ 18.80

Nr. 828 **Dänische Senfgurke**
In reifem Zustande sind die 25—30 cm langen, grünbleibenden Früchte sehr dick. Sie haben nur wenig Kerne, dafür aber festes, haltbares Fleisch, das besonders zu Senfgurken geeignet ist.
1 Port. ℳ —.25 3 Port. ℳ —.70 10 Gr. ℳ —.45 100 Gr. ℳ 2.50 1 Kilo ℳ 18.80

Nr. 833 **Rytow'sche Zimmergurke.** Es wird viel Vergnügen bereiten, zeitig im Jahr einige Gurken im Zimmer zu ernten. Aussaat Anfang April in 15 cm weite Töpfe oder Kästen. Kräftige Erde nehmen. 1 Port. ℳ —.30 3 Port. ℳ —.85 10 Port. ℳ 2.70

Nr. 829 **Delikateß-Gewürzgurke**
Zum Einlegen und Sterilisieren müssen die Gurken rechtzeitig geerntet werden. Die Früchte sind walzenförmig, fein genarbt, dunkelgrün mit kleinem Kerngehäuse. Im reifen Zustand sind sie ca. 30 cm lang und wegen ihrer Dickfleischigkeit vorzüglich zu Senfgurken geeignet. 1 Port. ℳ —.35
3 Port. ℳ 1.— 10 Gr. ℳ —.70 100 Gr. ℳ 4.— 1 Kilo ℳ 28.—

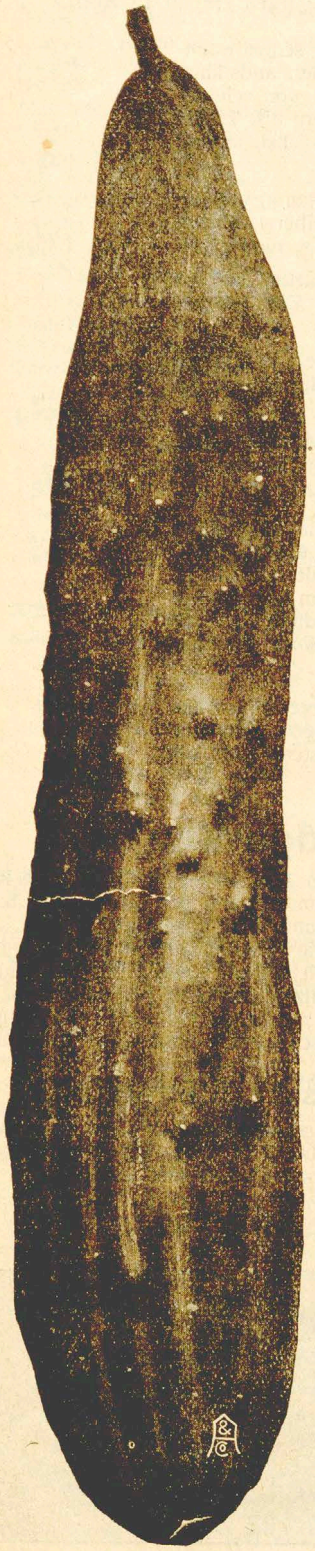

Nr. 820 **Gurke Erfurter extra lange grüne Schlangen**
Elite-Qualität
Ausgezeichnet, die beste Salatgurke
1 Port. ℳ —.25 3 Port. ℳ —.70
10 Gr. ℳ —.45 100 Gr. ℳ 3.—
1 Kilo ℳ 20.—

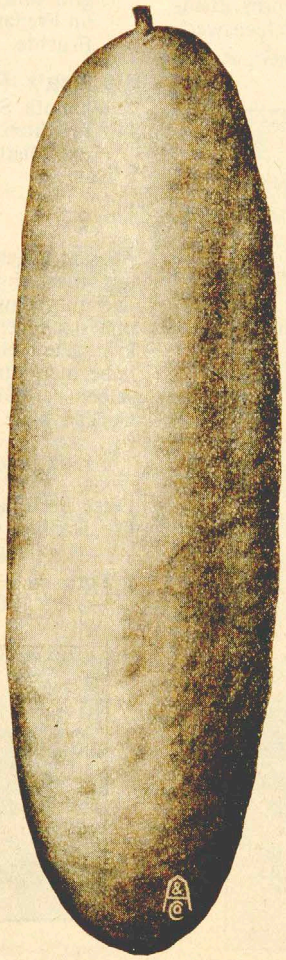

Nr. 823 **Mittellange grüne volltragende**
die beste zum Einmachen
1 Port. ℳ —.25 3 Port. ℳ —.70
10 Gr. ℳ —.35 100 Gr. ℳ 2.20
1 Kilo ℳ 14.60

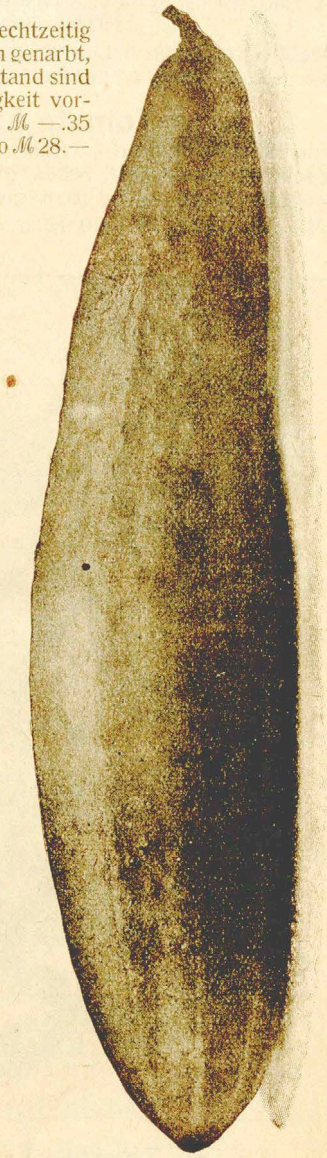

Nr. 827 **Grochlitzer lange grüne**
*** Adlers Stammsaat ***
1 Port. ℳ —.25 3 Port. ℳ —.70
10 Gr. ℳ —.45 100 Gr. ℳ 2.50
1 Kilo ℳ 18.80

Melonen

Die Anzucht der Melonen geschieht in Töpfchen, aus denen sie später mit Ballen ins Mistbeet gepflanzt werden. Auf jedes Fenster kommen zwei Pflanzen. Nach dem Pflanzen ist mäßig zu gießen und der Kasten einige Tage geschlossen zu halten, bei heißem Wetter mittags beschatten.

Nr.		1 Port. ℳ	3 Port. ℳ	10 Gr. ℳ
858	**Berliner Netz,** große, gelbe, runde. Eine ganz vorzügliche, sehr schmackhafte, reichtragende Melone. Die großen, schönen Früchte haben eine genetzte Schale	—.40	1.15	3.—
853	**Cantaloupe von Algier,** eine feine rotfleischige Sorte	—.30	—.85	1.—
857	**Rotfleischige Ananas,** bringt viele grüne, etwas kleine Früchte mit rotem Fleisch	—.25	—.70	—.65
864	**Melonen in feinster Mischung,** enthält viele, sehr schöne Sorten . . .	—.30	—.85	—.60
865	**Amerikanische Freiland-Melone.** Die beste fürs freie Land. Aussaat im Mai direkt ins Land, wie die Gurken .	—.20	—.55	—.50
866	**Wassermelonen, gemischt,** ebenfalls eine schöne Melone fürs Freie . . .	—.20	—.50	—.50

Speise-Kürbisse

Anfang Mai legt man die Kerne an Ort und Stelle oder zieht die Pflanzen, wie Gurken, in Töpfen heran. Lockerer, kräftiger Boden, sonnige Lage, reichlich Gießen und Düngen ist nötig.

Nr. 890 **Kürbis-Riesen-Melonen gelber genetzter** der beliebteste Speisekürbis; er wird bis 75 kg schwer. Das Fleisch ist fest und sehr wohlschmeckend und ganz vorzüglich zum Einmachen.

1 Port. ℳ —.40 3 Port ℳ 1.15 10 Gramm ℳ 1.20
100 Gramm ℳ 6.80, 1 Kilo ℳ 46.—

Nr.		1 Port. ℳ	10 Gr. ℳ	100 Gr. ℳ
869	**Speise-Kürbis gelber Zentner.** Er reift sehr früh und ist gut im Ertrage. Eine beliebte, sehr gern angebaute Sorte . . . 1 Kilo ℳ 8.60	—.15	—.20	1.30
870	**Speisekürbis grüner Zentner** . . .	—.15	—.20	1.30
872	**Riesen-Melonen-Kürbis weißer** . .	—.40	1.—	5.—
874	**Riesen-Melonen-Kürbis grüner** . .	—.40	1.—	5.—
876	**Riesen-Melonen-Kürbis roter** . . .	—.40	1.—	5.—
878	**Cocozelle von Tripolis ohne Ranken,** mit langen, gelben Früchten	—.20	—.35	2.10
882	**Walfisch, langer grüner**	—.30	—.60	3.60
888	**Speisekürbis gemischt,** nur beste, ertragreiche Sorte . . 1 Kilo M. 8.60	—.15	—.25	1.40
889	**Feldkürbis gewöhnl.** 1 Kilo ℳ 4.40	—.15	—.—	—.65

Zier-Kürbisse

Geben durch reiche Belaubung und die zierlichen, bunten Früchte einen prächtigen Schmuck für Lauben und Mauern.

Nr. 909 **Zier-Kürbisse feinste Mischung**

1 Port. ℳ —.20 3 Port. ℳ —.55 10 Gr. ℳ —.30
100 Gramm ℳ 2.— 1 Kilo ℳ 12.—

Nr. 911 **Sortiment von 6 prächtigen Zierkürbis-Sorten**
je 1 Portion ℳ —.90

Nr. 868 Zucker- oder Speisemais

Aussaat Ende April bis Mitte Mai direkt ins Freie in sonnige, geschützte Lage. Man legt den Samen wie Buschbohnen.

1 Port. ℳ —.15 100 Gr. ℳ —.65 1 Kilo ℳ 4.40

Artischocken

Nr.		1 Port. ℳ	10 Gr. ℳ	100 Gr. ℳ
913	**Französische große grüne**	—.30	—.70	4.60
914	**Französische große violette** . . .	—.30	—.70	4.60

Bitte lesen Sie!
Von allen Hülsenfrüchten sind auch ½-Kilo-Packungen zur Hälfte des Kilopreises lieferbar.

Zuckererbsen

Zuckererbsen werden mit den dickfleischigen Schoten verspeist. Zu anderen Zwecken sind sie nicht verwendbar.

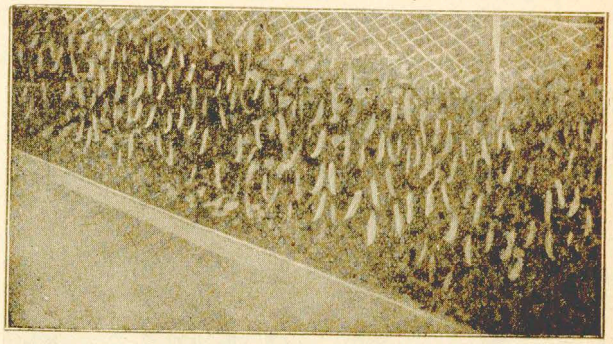

Nr. 923 **Zucker-Erbse frühe weiße Riesen-Säbel**
Eine ausgezeichnete Sorte, die bei 130 cm Höhe sehr reichtragend ist. Die großen, breiten Schoten bilden sich schnell.
100 Gr. ℳ —.35 ¼ Kilo ℳ —.75 ½ Kilo ℳ 1.25
1 Kilo ℳ 2.50 5 Kilo ℳ 9.50

Nr. 926 **Zucker-Erbse Fürst Bismarck**
Eine frühe, 60 cm hohe Sorte, die sehr gut im Ertrage ist.
100 Gr. ℳ —.35 ¼ Kilo ℳ —.75 ½ Kilo ℳ 1.40
1 Kilo ℳ 2.80 5 Kilo ℳ 11.—

Nr. 927 **Zucker-Erbse Riesen-Delikateß**
150 cm hoch. Die Schoten werden auffallend lang und breit, sie sind sehr fleischig und saftig.
100 Gr. ℳ —.35 ¼ Kilo ℳ —.80 ½ Kilo ℳ 1.40
1 Kilo ℳ 2.80 5 Kilo ℳ 11.—

Nr. 930 **Zucker-Erbse früheste niedrige volltrag.**
35 cm hoch, braucht also kein Reisig. Die Schoten bilden sich sehr schnell, sie sind süß und schmackhaft.
100 Gr. ℳ —.35 ¼ Kilo ℳ —.75 ½ Kilo ℳ 1.40
1 Kilo ℳ 2.80 5 Kilo ℳ 11.—

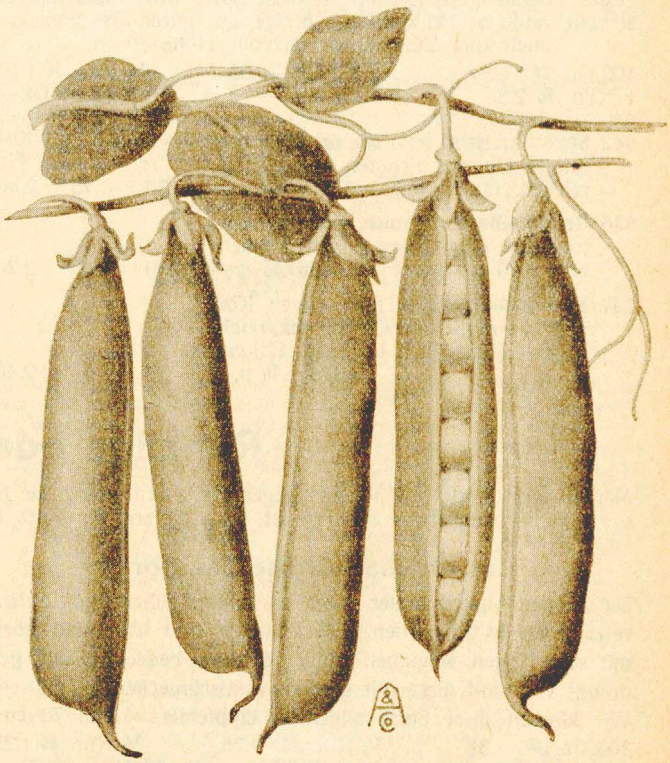

Nr. 944 **Kneifel-Erbse allerfrüheste Mai**
Seit vielen Jahren als vorzügliche Früherbse bekannt und überall angebaut. Sie wird 60 cm hoch und braucht daher kein Reisig. Außerordentlich ertragreich und wohlschmeckend. Auch zum Trockenkochen sehr gut.
100 Gr. ℳ —.30 ¼ Kilo ℳ —.65 1 Kilo ℳ 2.20
5 Kilo ℳ 8.— 50 Kilo ℳ 64.—

Kneifel- oder Pahl-Erbsen

Kulturanleitung für Erbsen. Aussaat von Anfang März bis Anfang Juli in 5 cm tiefe Rillen, die 40 cm Abstand haben. In diese Rillen werden die Samen einzeln mit 1 cm Abstand gelegt, mit Erde bedeckt und festgetreten. Sind die Pflanzen 12—15 cm hoch, wird Reisig daran gesteckt und etwas Erde herangezogen. Sorten unter 50 cm Höhe brauchen kein Reisig. Hohe Sorten bringt man auf Beete mit 2 Reihen, niedrige 3—4 Reihen. Zu den ersten Aussaaten wählt man frühe Sorten, zu den folgenden späte. Erbsen dürfen nicht auf frischgedüngtes Land kommen. — Nach Anfang Juli legt man keine Erbsen mehr.

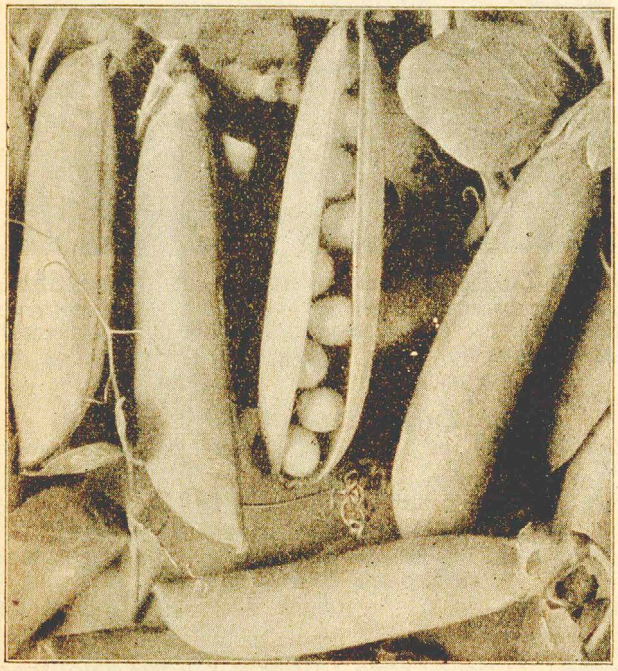

Nr. 931

Früh-Kneifel-Erbse „Überreich" (Bountiful)

Sie braucht nur ca. 65 Tage, um fertige lange Schoten zu geben. Gegen ungünstige Witterung ist diese Sorte widerstandsfähiger als alle anderen Früherbsen. Infolge des guten Geschmackes auch zum Einmachen wertvoll. Höhe 80 cm.

100 Gr. ℳ —.30 ¼ Kilo ℳ —.65 ½ Kilo ℳ 1.10
1 Kilo ℳ 2.20 5 Kilo ℳ 8.— 50 Kilo ℳ 64.—

Nr.		100 Gr. ℳ	¼ Kilo ℳ	1 Kilo ℳ
942	**Saxonia,** ist so früh wie die Maierbse, infolge längerer Schoten aber ertragreicher. 60 cm hoch. 5 Kilo ℳ 9.—	—.35	—.75	2.40
946	**Grünbleibende Braunschweiger,** reichtragende, mittelfrühe grüne Einmacherbse. 90 cm . . . . 5 Kilo ℳ 8.—	—.30	—.65	2.20
947	**Konservenkönigin,** mit grünen Körnern, vorzüglich im Geschmack, reichtragend, mittelfrüh bis spät. 125 cm. 5 Kilo ℳ 9.—	—.35	—.75	2.40

Nr. 943 Buchsbaum I oder de Grace

Die früheste Zwergerbse. Sie wird nur 20—25 cm hoch und ist außerordentlich volltragend. Zum Treiben und für Gartenkultur sehr geeignet.

100 Gr. ℳ —.35 ¼ Kilo ℳ —.75 ½ Kilo ℳ 1.20
1 Kilo ℳ 2.40 5 Kilo ℳ 9.—

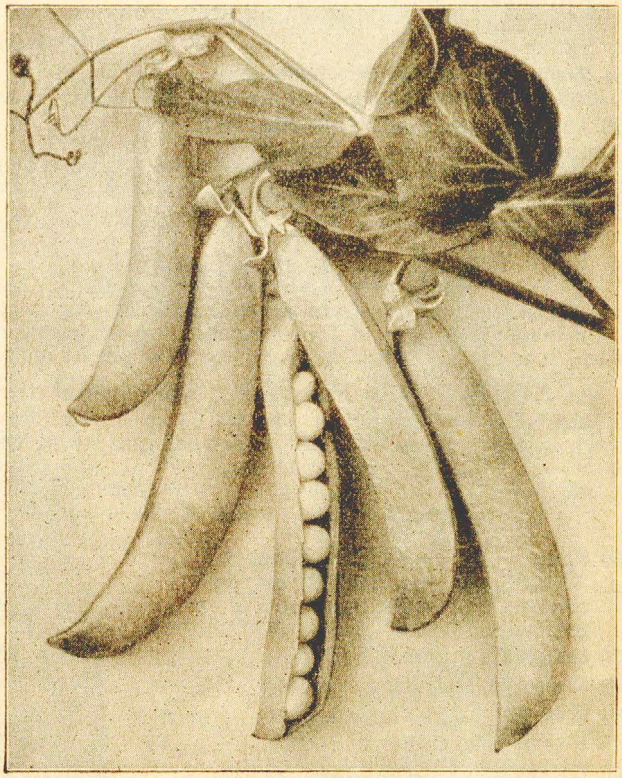

Nr. 951

Kneifel-Erbse großschotige Schnabel

Die beliebte Sorte zum Massenanbau.

Diese allbewährte, späte Sorte ist von hervorragender Fruchtbarkeit und ganz sicher im Ertrage. Höhe 120 cm. Vorzügliche Qualität.

100 Gr. ℳ —.30 ¼ Kilo ℳ —.65 ½ Kilo ℳ 1.10
1 Kilo ℳ 2.20 5 Kilo ℳ 8.— 50 Kilo ℳ 64.—

Runzlige oder Mark-Erbsen

Mark-Erbsen sind empfindlicher gegen Kälte und Nässe als Kneifelerbsen. Es ist ratsam sie erst dann zu säen, nachdem der Boden etwas erwärmt ist, etwa Anfang bis Mitte April. — Im Geschmack sind Mark-Erbsen am feinsten.

Nr. 961 Mark-Erbse Senator

Die Ertragfähigkeit dieser prächtigen mittelfrühen Mark-Erbse setzt jeden in Erstaunen. Die Pflanzen sind über und über mit sehr langen, schnabelförmigen Schoten bedeckt. Dicht gedrängt voll sind diese mit großen, wohlschmeckenden Erbsen. Wir können diese Sorte allgemein empfehlen. Höhe 70 cm.

100 Gr. ℳ —.35 ¼ Kilo ℳ —.75 ½ Kilo ℳ 1.25
1 Kilo ℳ 2.50 5 Kilo ℳ 9.50 50 Kilo ℳ 72.—

Nr. 965 Mark-Erbse Gradus (Ideal)

ganz frühe 80 cm hohe Sorte, mit prächtigen, wohlgefüllten Schoten. Hervorragend süß und schmackhaft. Fast so früh wie die allerfrühesten Maierbsen. 100 Gr. ℳ —.35
¼ Kilo ℳ — 75 1 Kilo ℳ 2.50 5 Kilo ℳ 9.50

Nr.		100 Gr. ℳ	¼ Kilo ℳ	1 Kilo ℳ
962	**Primavera,** ist als frühe, sehr ertragreiche Sorte bekannt. Die Schoten sitzen meist paarweise und recht dicht. 60 cm hoch . . . . 5 Kilo ℳ 9.50	—.35	—.75	2.50
963	**Alderman,** bringt wahre Riesenschoten in tief dunkelgrüner Farbe. Gute späte Sorte, vorzüglich im Geschmack. 120 cm hoch . . . . 5 Kilo ℳ 9.50	—.35	—.75	2.50
964	**Lincoln,** eine wirklich schöne Sorte von erstaunlicher Fruchtbarkeit. Die Schoten sind gedrängt voll. Mittelfrüh. 60 cm hoch . . . . 5 Kilo ℳ 9.50	—.35	—.75	2.50
970	**Delikateß,** reift spät, ist aber volltragend, kleinkörnig und delikat im Geschmack. Zum Einmachen sehr haltbar. 80 cm hoch . 5 Kilo ℳ 9.50	—.35	—.75	2.50

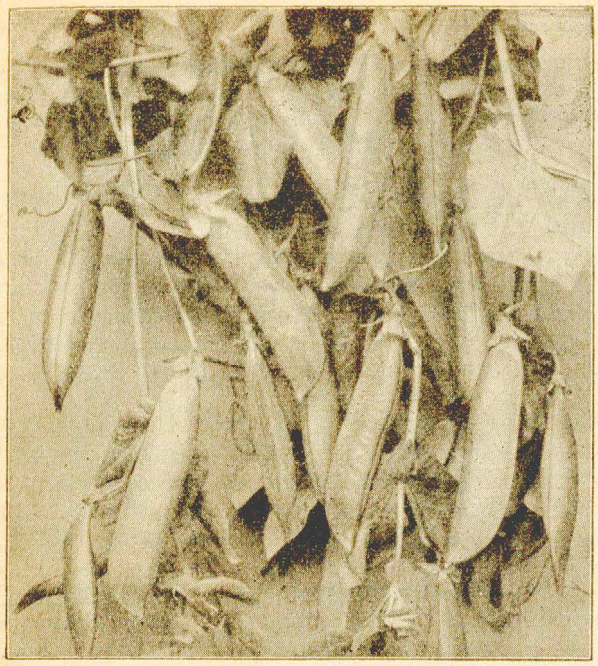

Nr. 967 **Mark-Erbse Wunder von Witham**

Die früheste niedrige Mark-Erbse

Eine bekannte, frühe, niedrige, sehr ertragreiche Sorte. Sie bringt die längsten Schoten von allen niedrigen Erbsen und ist größer im Ertrag als manche höhere Sorte. 100 Gr. ℳ —.35
¼ Kilo ℳ —.80 1 Kilo ℳ 2.80 5 Kilo ℳ 11.—

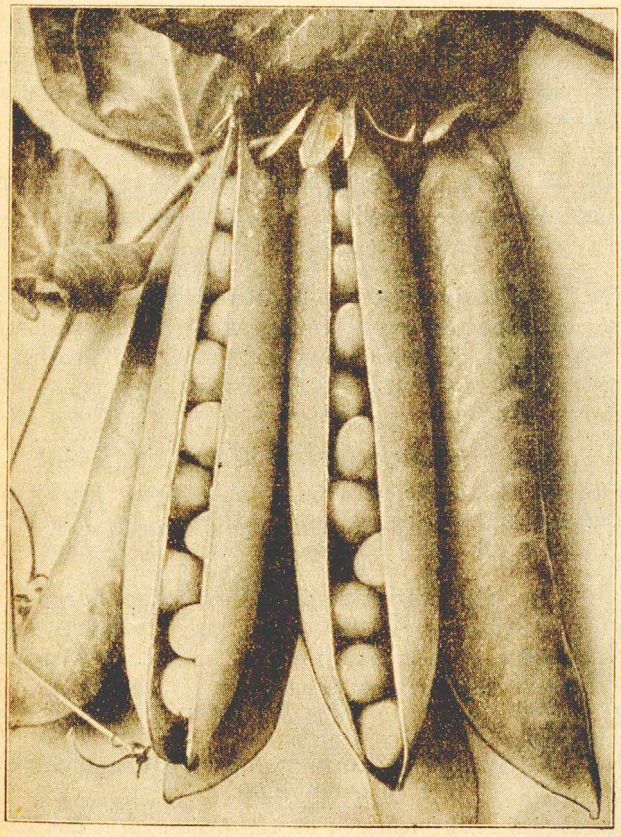

Nr. 966 **Mark-Erbse Telephon**

Die beliebte Massensorte

Überall als vorzüglich anerkannte mittelfrühe Sorte. Wird ca. 120 cm hoch und bringt riesige Erträge an großen schweren Schoten von tadellosem Geschmack.

100 Gr. ℳ —.35 ¼ Kilo ℳ —.75 ½ Kilo ℳ 1.25
1 Kilo ℳ 2.50 5 Kilo ℳ 9.50 50 Kilo ℳ 72.—

Puffbohnen

Garten-, Dicke oder Große Bohnen

Aussaat von Ende Februar bis Mitte Mai in 30—40 cm entfernte Reihen, mit einem Abstand von ca. 20 cm. In jedes Loch kommen 2—3 Bohnen ca. 5 cm tief. Zur späten Ernte kann nochmals im Juni gelegt werden. Die Beete sind öfter zu hacken und die jungen Pflanzen zu behäufeln. Zeigen sich schwarze Läuse, schneidet man die obersten Triebe der Pflanzen aus. — Kleine runde Löcher in den Saatbohnen stammen von dem Bohnenkäfer her. Keimkraft und Ertrag werden dadurch nicht behindert.

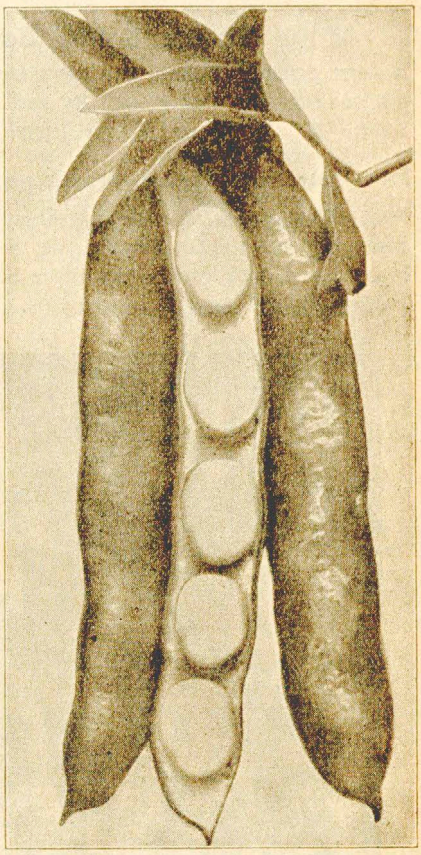

Nr. 1085
Puffbohne Erfurter volltragende

Allbekannte Sorte mit reichem Schotenbehang.
100 Gr. ℳ —.25
¼ Kilo ℳ —.45
1 Kilo ℳ 1.60
5 Kilo ℳ 6.30

Nr. 1086
Puffbohne weißkeim. frühe weiße

Reichtragende, feine, delikate Bohne.
100 Gr. ℳ —.30
¼ Kilo ℳ —.60
1 Kilo ℳ 2.—
5 Kilo ℳ 7.—

Nr. 1092 **Puffbohne Goliath, langschotige Riesen.**

Sehr ergiebige, empfehlenswerte Sorte. Die extra langen Schoten sind dicht mit zarten Bohnen besetzt.

100 Gr. ℳ —.30 ¼ Kilo ℳ —.65 ½ Kilo ℳ 1.10
1 Kilo ℳ 2.20 5 Kilo ℳ 8.—

Stangenbohnen

Arabische oder Türkische

auch Feuerbohne und Wollenbohne genannt.

In rauhen Gegenden sät man die arabischen Bohnen um Gemüse zu ernten, in jungem Zustande sind sie zart und sehr schmackhaft. Aber auch als schmückende, raschwachsende Schlingpflanze ist diese Art sehr zu empfehlen. Balkons, Zäune, Lauben, auch Abhänge lassen sich damit vorzüglich bekleiden. Man pflücke stets die Schoten ab, dann blühen und wachsen die Pflanzen, wenn man etwas gedüngt hat, bis zum Frost.

Nr.		100 Gr. ℳ	¼ Kilo ℳ	1 Kilo ℳ
1054	**Scharlachrote Riesen.** Weithin leuchtende, scharlachrote Blüten schmücken diese neue, starkwachsende Sorte. Die riesigen Schoten geben eine reiche Ernte . . . . . 5 Kilo ℳ 15.—	—.50	1.05	3.80
1055	**Weiße Riesen- Zar,** die beste Riesen-Wollenbohne. Die langen und zarten Schoten geben im jungen Zustande ein feines Gemüse. Samen und Blüten sind weiß . . 5 Kilo ℳ 13.50	—.45	—.95	3.20
1056	**Buntblühende.** Die zweifarbige Blüte in rot und weiß ist von schöner Wirkung . . . . . 5 Kilo ℳ 9.50	—.35	—.75	2.60
1058	**Rotblühende.** Die prächtigen roten Blüten erscheinen in üppiger Fülle 5 Kilo ℳ 9.50	— 35	— .75	2.60

Stangenbohnen

Aussaat Mitte bis Ende Mai. Zur späteren Ernte kann bis Ende Juni nochmals Aussaat erfolgen. Die Stangen müssen nach jeder Seite 60 cm Abstand haben und des Windes wegen genügend tief in die Erde kommen. Um jede Stange kommen 6—8 Bohnen 3—5 cm tief. Sobald die Pflanzen ranken, wird die Erde etwas herangezogen und die Ranken lose um die Stangen gelegt. — Stangenbohnen dürfen keine frische Düngung erhalten, vorjährig gedüngtes Land ist jedoch gut geeignet.

Nr. 1066 Stangenbohne Schlachtschwert

Äußerst ergiebige Bohne, mit extra langen und sehr breiten, grünen Schoten. Das Fleisch ist zart und wohlschmeckend.
100 Gr. ℳ —.75 ¼ Kilo ℳ 1.60 1 Kilo ℳ 5.80 5 Kilo ℳ 23.—

Nr. 1073 Stangenbohnen-Sortiment

Fünf schöne ertragreiche Sorten, grün- und gelbschotig, je 20 Gr., zusammen also 100 Gr. Für den, der nicht viel Stangenbohnen braucht und doch gern verschiedene Sorten proben will.
1 Sortiment ℳ —.75 3 Sortimente ℳ 2.10

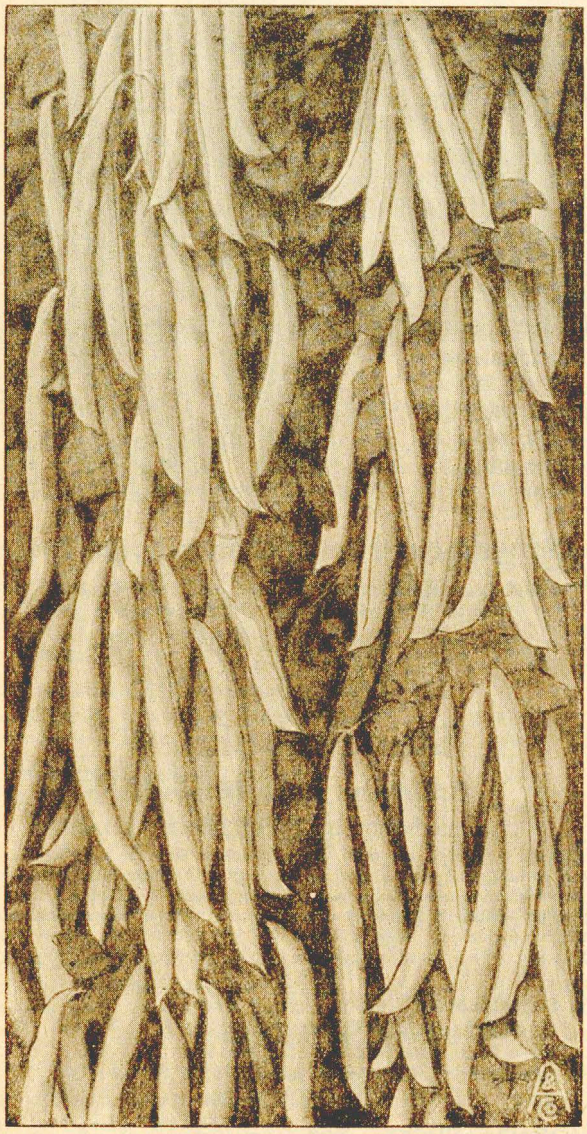

Nr. 1059 Stangenbohne Phaenomen

Die ertragreichste und früheste Sorte

Die Schoten dieser Sorte sind länger und dickfleischiger als die der verb. rheinischen Riesen-Zucker-Brech. Sie gibt riesige Erträge an herrlichen, wohlschmeckenden Schoten. Die Stangen erscheinen wie überladen durch die Fülle der Früchte. Die Frühzeitigkeit ist besonders zu erwähnen. 100 Gr. ℳ —.55
¼ Kilo ℳ 1.20 1 Kilo ℳ 4.40 5 Kilo ℳ 19.—

Nr. 1060 Stangenbohne Kapitän Weddigen

Ganz frei von Fäden

Eine ausgezeichnete Zuckerbrechbohne, die früher Präsident Roosevelt genannt wurde. Die langen, fleischigen, sehr feinen Schoten sind ganz frei von Fäden und erscheinen in üppiger Fülle. Auch zum Einmachen sind sie besonders wertvoll.
100 Gr. ℳ —.75 ¼ Kilo ℳ 1.60 1 Kilo ℳ 5.80 5 Kilo ℳ 23.—

Nr. 1061 Stangenbohne Erntebringer ohne Fäden

Diese neue Sorte ist eine vorzügliche Verbesserung der Nr. 1060 in bezug auf Ertragfähigkeit. Der Behang ist großartig, die Schoten sind auffallend groß, schön dunkelgrün u. dickfleischig.
100 Gr. ℳ —.75 ¼ Kilo ℳ 1.50 1 Kilo ℳ 5.60 5 Kilo ℳ 22.—

Nr. 1063 Stangenbohne Imperator ohne Fäden

Diese Sorte hat dieselben extra langen, breiten Schoten wie Nr. 1066, nur sind die Schoten völlig fadenlos. 100 Gr. ℳ —.75
¼ Kilo ℳ 1.60 1 Kilo ℳ 6.20 5 Kilo ℳ 25.—

Nr. 1067 Stangenbohne Zeppelin

Erstaunlich lange (über 30 cm) und dabei sehr breite und dickfleischige Schoten bringt diese Riesensorte. Im Ertrag und Geschmack ist sie vorzüglich. 100 Gr. ℳ —.55
¼ Kilo ℳ 1.20 1 Kilo ℳ 4.40 5 Kilo ℳ 19.—

Nr. 1071 Zucker-Perl oder Prinzeß ohne Fäden

Die kurzen, rundlichen Schoten werden nur ca. 12 cm lang. Sie erscheinen in reicher Fülle und sind vollständig fadenlos.
100 Gr. ℳ —.70 ¼ Kilo ℳ 1.50 1 Kilo ℳ 5.40 5 Kilo ℳ 22.—

Wachs-Stangenbohnen

Adlers Wachs-Stangenbohnen sind sorgfältig ausgewählte Sorten; gut im Ertrag, hochfein in Farbe und Geschmack.

Nr. 1081 Stangenbohne Wachs-Gloria ohne Fäden

Vorzügliche, gut bewährte Brechbohne. Sie ist früh und sehr reichtragend. Die Schoten sind schön lang und rund, dickfleischig und ganz ohne Fäden. Samen weiß. 100 Gr. ℳ —.70
¼ Kilo ℳ 1.50 1 Kilo ℳ 5.60 5 Kilo ℳ 22.—

Nr. 1078 Stangenbohne Wachs-Flageolet

Steht an erster Stelle in bezug auf Frühzeitigkeit. Die Schoten sind lang, dickfleischig und schön gefärbt. 100 Gr. ℳ —.55
¼ Kilo ℳ 1.20 1 Kilo ℳ 4.40 5 Kilo ℳ 17.50

Nr. 1080 Wachs-Zucker-Perl ohne Fäden

Eine sehr feine Sorte. Die kurzen, runden, dickfleischigen Schoten erscheinen in großer Anzahl. Sie sind völlig fadenlos. Vorzüglich als Salatbohne. Samen weiß. 100 Gr. ℳ —.70
¼ Kilo ℳ 1.50 1 Kilo ℳ 5.60 5 Kilo ℳ 22.—

Nr. 1083 Stangenbohne Wachs-Schlachtschwert ohne Fäden

Die langen, extra breiten Schoten erscheinen in reicher Zahl. Eine schöne, ansehnliche Bohne, deren Wert durch das Fehlen von Fäden beträchtlich erhöht wird. Samen weiß. 100 Gr. ℳ —.70
¼ Kilo ℳ 1.50 1 Kilo ℳ 5.60 5 Kilo ℳ 22.—

Bitte lesen Sie!

Von allen Hülsenfrüchten sind auch ½-Kilo-Packungen zur Hälfte des Kilopreises lieferbar.

Busch- oder Krupbohnen, grünschotige

Gegen nasse und kalte Witterung sind Bohnen sehr empfänglich und dürfen deshalb nicht vor Anfang Mai gelegt werden. Die Pflanzweite ist ca. 35 cm nach jeder Seite. Man macht mit der Hacke 3—5 cm tiefe Löcher, legt 4—5 Bohnen hinein, drückt diese mit der geballten Hand fest und streut die ausgehobene Erde locker darüber. Zur Späternte legt man frühe Sorten nochmals Ende Juni. Bohnen dürfen nicht auf frisch gedüngtes Land kommen.

Nr. 1001 Buschbohne Kaiser Wilhelm-Riesen

Außerordentlich früh- und reichtragende Sorte, die selbst bei ungünstiger Witterung reiche Ernten gibt. Die Schoten sind ziemlich breit, sie werden bis 25 cm lang und bleiben lange zart und wohlschmeckend. Wer zum Trockenkochen Bohnen anbauen will, nehme ebenfalls diese Sorte.

100 Gr. ℳ —.55 ¼ Kilo ℳ 1.15 ½ Kilo ℳ 2.—
1 Kilo ℳ 4.— 5 Kilo ℳ 15.—

Nr. 1005 Buschbohne Alpha, frühe fadenlose

Eine der frühesten fadenlosen Buschbohnen mit ziemlich langen, dickfleischigen, runden Hülsen. Gute, empfehlenswerte, reichtragende Sorte.

100 Gr. ℳ —.70 ¼ Kilo ℳ 1.45 ½ Kilo ℳ 2.50
1 Kilo ℳ 5.— 5 Kilo ℳ 19.—

Nr. 1023 Buschbohne Nordstern

Die früheste Schwertbohne

Auffallend frühe Sorte von reichem Ertrag. Es ist ratsam, zur ersten Ernte von dieser Sorte anzubauen. Auch besonders zur letzten Aussaat, Ende Juni empfehlenswert.

100 Gr. ℳ —.70 ¼ Kilo ℳ 1.45
1 Kilo ℳ 4.80 5 Kilo M. 18.—

Nr. 1028 Kaiser Wilhelm

Überall bekannte alte, gute Sorte mit schönen breiten Schwertschoten. Sie ist früh, ertragreich und wohlschmeckend.

100 Gr. ℳ —.55 ¼ Kilo ℳ 1.15
1 Kilo ℳ 4.— 5 Kilo ℳ 15.—

Nr. 1012 Hundert für eine

Gute, rundhülsige Sorte, die reichen Ertrag an fleischigen Hülsen bringt. Der Samen ist gelb.

100 Gr. ℳ —.50 ¼ Kilo ℳ 1.05
1 Kilo ℳ 3.60 5 Kilo ℳ 14.—

Nr. 1011 Hinrichs Riesen-Zucker-Brech

mit weißgrundigen Bohnen

Die allseits beliebte u. gern gekaufte Sorte, mit langen, zarten, dickfleischigen Schoten. Äußerst reichtragend. Vorzüglich zum Einmachen.

100 Gr. ℳ —.50 ¼ Kilo ℳ 1.10
1 Kilo ℳ 4.— 5 Kilo ℳ 15.—

Nr. 1025 Karlsruher Markt ohne Fäden.

hat die alte Sorte St. Andreas mit Fäden überholt. Hervorgehoben sei die auffallende Frühzeitigkeit und der reiche Behang mit außerordentlich langen, fleischigen Schoten. Die Neuzüchtung hat die Fäden der alten Sorte gänzlich beseitigt. 100 Gr. ℳ —.60

¼ Kilo ℳ 1.25 1 Kilo ℳ 4.20 5 Kilo ℳ 16.—

Nr. 1027 Buschbohne Konservanda.

Alle Eigenschaften, die von einer guten Bohne verlangt werden, sind in dieser Sorte vereint. Frühzeitiger Ertrag dickfleischiger, zarter Schoten, die frei von Fäden sind und sehr lange verwendbar bleiben. 100 Gr. ℳ —.70

¼ Kilo ℳ 1.45 1 Kilo ℳ 5.20 5 Kilo ℳ 19.—

Nr. 1016 Buschbohne Krummschnabel

Im Rheinland wird diese beliebte Sorte auch **Posthörnchen** genannt. Die Hülsen sind dickfleischig, zart, kurz und gekrümmt.

100 Gr. ℳ —.55 ¼ Kilo ℳ 1.15 1 Kilo ℳ 4.—
5 Kilo ℳ 15.—

Nr. 1034 Buschbohne „Saxa" ohne Fäden

Auffallend frühe Sorte von erstaunlicher Fruchtbarkeit. Die Schoten sind lang, ganz besonders dickfleischig und gänzlich ohne Fäden. Der Samen ist blaßgelb. 100 Gr. ℳ —.60

¼ Kilo ℳ 1.25 1 Kilo ℳ 4.20 5 Kilo ℳ 16.—

Nr. 1036 Zucker-Perl-Perfektion ohne Fäden

Die feinste Zucker-Perlbohne mit fleischigen Schoten, die äußerst zart und wohlschmeckend sind. Völlig fadenlos. Sehr ertragreich.

100 Gr. ℳ —.50 ¼ Kilo ℳ 1.10 1 Kilo ℳ 4.—
5 Kilo ℳ 15.—

Nr. 1031 Buschbohne Hinrichs Riesen-Zucker-Brech

ohne Fäden, weißgrundige Bohnen

Zu den vielen Vorzügen der allbekannten Hinrichs-Riesenbohne kommt bei dieser Sorte noch völlige Fadenlosigkeit. In manchem Haushalt wird dies sehr geschätzt.

100 Gr. ℳ —.70 ¼ Kilo ℳ 1.45 ½ Kilo ℳ 2.50 1 Kilo ℳ 5.—
5 Kilo ℳ 19.—

Nr. 1038 **Buschbohne Konserva** ohne Fäden

Ausgezeichnet durch Frühzeitigkeit und riesigen Ertrag. Die Schoten sind rund, reingrün und äußerst dickfleischig, völlig fadenlos und ganz vorzüglich im Geschmack. 100 Gr. ℳ —.70
¼ Kilo ℳ 1.45 1 Kilo ℳ 5.20 5 Kilo ℳ 19.—

Nr. 1022 **Buschbohnen-Sortiment**

Fünf schöne Buschbohnensorten, grün- und gelbschotige, nach unserer Wahl, je 50 Gramm, zusammen 250 Gramm.
1 Sortiment ℳ 1.25 3 Sortimente ℳ 3.60

Von allen Hülsenfrüchten sind auch ½-Kilo-Packungen zur Hälfte des Kilopreises lieferbar.

Nr. 1047 **Buschbohne Wachs-Ideal**
Die beliebte Wachsbohne mit weißen Bohnen

Ganz besonders wertvolle Wachsbohne. Sie ist unübertroffen im Ertrage. Die Schoten sind lang, sehr dickfleischig, doch durchsichtig zart, von prächtiger goldgelber Farbe und tadellosem Geschmack. Sie bekommt nie Rostflecken und ist sehr widerstandsfähig. 100 Gr. ℳ —.65 ¼ Kilo ℳ 1.25
½ Kilo ℳ 2.10 1 Kilo ℳ 4.20 5 Kilo ℳ 16.—

Wachs-Buschbohnen
mit gelben Schoten

Adlers Wachs-Buschbohnen sind sorgfältig ausgewählte Sorten; gut im Ertrag, hochfein in Farbe und Geschmack.

Nr. 1040 **Wachs-Amtsrat Koch, fadenlos**

Eine beliebte Wachsbohne mit schönen fleischigen, völlig fadenlosen Hülsen. Schwarzsamig.
100 Gr. ℳ —.60 ¼ Kilo ℳ 1.25 ½ Kilo ℳ 2.10
1 Kilo ℳ 4.20 5 Kilo ℳ 16.—

Nr. 1041 **Wachs-Hinrichs-Riesen**

Sehr ertragreich und widerstandsfähig gegen ungünstige Witterung. Die Schoten sind lang, schön gelb und ziemlich dickfleischig. Bunte Bohnen. 100 Gr. ℳ —.50
¼ Kilo ℳ 1.05 1 Kilo ℳ 3.60 5 Kilo ℳ 13.—

Nr. 1049 **Berliner Wachs-Brechbohne** ohne Fäden

Bringt frühzeitig einen reichen Ertrag an schönen dickfleischigen, runden Schoten, die völlig ohne Fäden sind. 100 Gr. ℳ —.60
¼ Kilo ℳ 1.25 1 Kilo ℳ 4.20 5 Kilo ℳ 16.—

Nr. 1050 **Buschbohne Wachs-Zucker-Perl**

Eine feine, zarte Bohne, die zu Salat bevorzugt wird. Die Schoten sind dickfleischig, rund und ohne Fäden.
100 Gr. ℳ —.70 ¼ Kilo ℳ 1.45 ½ Kilo ℳ 2.40
1 Kilo ℳ 4.80 5 Kilo ℳ 18.—

Nr. 1051 **Buschbohne Wachs-Rheinland**

Wegen frühen und reichen Ertrages sehr gelobte, gute Wachsbohne. Sie wird auch noch Goldelfe genannt.
100 Gr. ℳ —.55 ¼ Kilo ℳ 1.05 ½ Kilo ℳ 1.80
1 Kilo ℳ 3.60 5 Kilo ℳ 13.—

Die zugesandten Bohnen, Zwiebeln usw. haben meine Erwartungen weit übertroffen. Besonders ist zu bemerken, daß uns die Bohnen durch ihren reichen Behang große Freude bereiteten und von vielen Interessenten bewundert wurden.
N., Fischergasse 21, den 15. 8. 1935. *Hans Brech II.*

Nr. 1043 **Wachs-Buschbohne „Beste von Allen“**
(Wachs Brittle ohne Fäden)
Prächtig goldgelb, völlig fadenlos

Diese zarte, dickfleischige Wachsbohne kann den Liebhabern einer gelbschotigen Bohne zu Gemüse und Salat bestens empfohlen werden. „Beste von Allen“ bringt lange, zarte, runde Schoten, die sehr lange verbrauchsfähig bleiben.
100 Gr. ℳ —.70 ¼ Kilo ℳ 1.50 ½ Kilo ℳ 2.60
1 Kilo ℳ 5.20 5 Kilo ℳ 21.—

Deutscher Futterrüben-Samen * Handels-Saatgut

Verkaufs- und Lieferungsbedingungen: Deutscher Futterrüben-Samen darf nur unter den nachstehend angegebenen Bezeichnungen in den Verkehr gebracht werden. Die Preise dafür sind in Verbindung mit dem Reichsnährstand als bindend festgesetzt worden. Sie gelten einschließlich Verpackung. Es darf nicht billiger und nicht teurer verkauft werden. Von 50 Kilo aufwärts wird franko Vollbahnstation des Bestellers geliefert. Nachnahmegebühren werden dem Empfänger berechnet. Kleinere Mengen als 50 Kilo können nicht franko geliefert werden. Der wiederverkaufende Abnehmer übernimmt die gleichen Bedingungen. Der Versand geschieht stets auf Gefahr des Käufers.

Nachbauverbot: Es ist in jedem Falle untersagt, aus dem gekauften Runkelsamen Rüben zur Samengewinnung zu erzeugen. Bei der Weitergabe des Runkelsamens hat der Käufer die Verpflichtung, das Nachbauverbot seinen Abkäufern in gleicher Form aufzuerlegen. Verstöße gegen das Nachbauverbot werden mit einer Konventionalstrafe in Höhe des 20fachen des Kaufpreises geahndet, vorbehaltlich weitergehender Schadenersatzansprüche. Ohne besondere Genehmigung darf Futterrübensamen nicht ins Ausland gebracht werden.

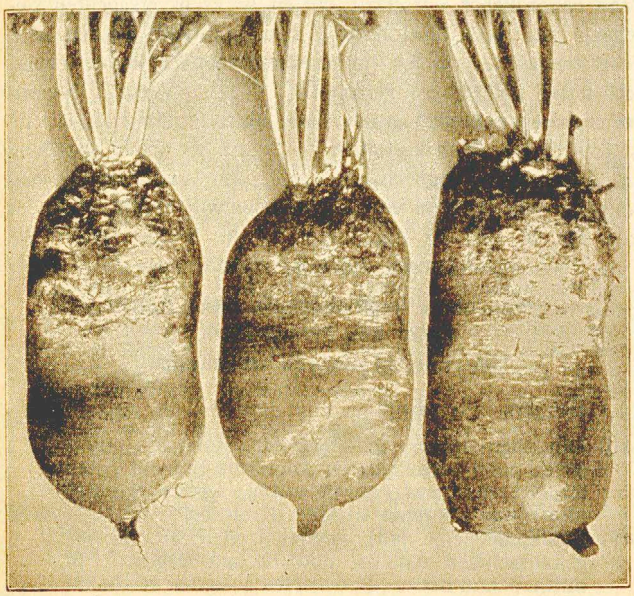

Deutsche Futterrüben gelbe und rote Walzen Typ Eckendorfer

Nr. 1105 **Gelbe Walzen,** Typ Eckendorfer

Nr. 1106 **Rote Walzen,** Typ Eckendorfer

Nr. 1102 **Pfahlform,** Typ Mammuth, rot

Nr. 1103 **Barres,** Typ Vauriac, gelb

Nr. 1112 **Kugelform,** Typ Oberndorfer, gelb

Nr. 1113 **Kugelform,** Typ Oberndorfer, rot

Nr. 1114 **Futter-Zucker,** Typ rheinische weiße Lanker

Nr. 1115 **Futter-Zucker,**
Typ ovale weiße grünköpfige Kuhrüben

Der Preis ist für alle Sorten gleich.

Jede Packung kostet:

¼ Kilo ℳ —.35 ½ Kilo ℳ —.70 1 Kilo ℳ 1.40
2½ Kilo ℳ 4.— 5 Kilo ℳ 6.50 10 Kilo ℳ 13.—
25 Kilo ℳ 28.— 50 Kilo ℳ 56.—

Kulturanleitung für Runkelrüben. Aussaat geschieht im April, aber nicht zu früh, in 40 cm entfernte Reihen. Für ¼ Hektar sind 6—8 Kilo Saat erforderlich. Der Samen darf nicht zu tief in die Erde kommen, 2 cm sind vollständig ausreichend. Ratsam ist es, die Pflanzen baldmöglichst auf 25—30 cm Abstand zu verdünnen, damit sie sich gut entwickeln können. Zu weit dürfen Runkelrüben jedoch nicht stehen, die hier angegebenen Entfernungen sind als normal zu beachten.

Grassamen für Park und Garten

Die beste Saatzeit ist von Ende April bis Ende Mai. Die Aussaat muß an einem windstillen Tage geschehen, da andernfalls die leichten Samenarten fortgeweht werden. Der Samen muß gleichmäßig ausgestreut werden. Wer keine Übung hat, teile sich die Fläche in mehrere Felder ein, damit eine bessere Übersicht ist. Wir empfehlen eine Saatmenge von 30—50 Gramm für 1 qm. Kleinere Flächen nicht unter 50 Gramm. Ratsam ist es, am Wegrand etwas stärker zu säen. Der ausgestreute Samen wird mit eisernem Rechen eingeharkt, damit er nicht zu tief in die Erde kommt. Das Land muß zuvor unkrautfrei gemacht werden; alle Wurzeln sind beim Umgraben zu entfernen.

Alle Grassamen-Preise ohne Verbindlichkeit. Lieferungsmöglichkeit vorbehalten.

Nr. 1150 Elite-Rasenmischung

zur Anlage dauernder Teppich- oder Schmuckrasen. Besonders für schwere Bodenarten **in schattiger Lage** geeignet.
1 Kilo ℳ 3.30 5 Kilo ℳ 14.— 50 Kilo ℳ 118.—

Nr. 1152 Pückler-Muskau-Mischung

aus feinblättrigen besten Grasarten, liefert einen dichten wundervollen Rasen, der jedem Garten zur Zierde gereicht
1 Kilo ℳ 3.40 5 Kilo ℳ 14.50 50 Kilo ℳ 123.—

Nr. 1153 Feinste Tiergarten-Mischung

für dauernde Bleich- und Gartenrasen, auch für Kinderspielplätze, Tennisplätze usw. geeignet.
1 Kilo ℳ 2.90 5 Kilo ℳ 12.— 50 Kilo ℳ 105.—

Nr. 1154 Sport- und Spielrasen-Mischung

Beste, hochfeine Qualität.
1 Kilo ℳ 3.30 5 Kilo ℳ 14.— 50 Kilo ℳ 118.—

Nr. 1160 **Rasen-Mischung für Böschungen, Fluß-, Eisenbahndämme usw.** Sehr gute Qualität, die eine starke Durchwurzelung gibt.
1 Kilo ℳ 2.10 5 Kilo ℳ 9.— 50 Kilo ℳ 78.—

Spezial-Gartendünger

ist der beste, um die Rasenflächen saftiggrün zu erhalten. 2—3 mal im Laufe des Sommers gibt man nach dem Schneiden 15 Gramm für 1 qm. Vor dem Spritzen lose ausstreuen oder im Gießwasser auflösen.
Nr. 8682 1 Kilo ℳ 1.60 Nr. 8684 5 Kilo ℳ 3.40 portofrei.

Wiesen und Viehweiden

Geeignete Saatzeit von Mitte April bis Ende August. Man rechnet an Saatgut pro Morgen 25 Kilo.

Auf Anordnung des Reichsnährstandes dürfen fertige Grasmischungen, die zur landwirtschaftlichen Nutzung bestimmt sind, nicht mehr in den Handel gebracht werden. Die dazu in Frage kommenden Sortengräser und Kleearten dürfen nur getrennt geliefert werden und müssen vom Besteller selbst gemischt werden. Bei Bedarf bitten wir anzufragen.

Landwirtschaftliche Sämereien

Die Preise sind veränderlich. Wir geben dieselben nur der Übersicht wegen. Zur Berechnung kommt stets der tatsächliche Marktpreis. Anfragen beantworten wir sofort. Wir liefern nur einwandfreie Handelsware nach den Bedingungen des Reichsnährstandes. Porto- oder frachtfrei können diese Saaten nicht geliefert werden.

Preise ohne Verbindlichkeit, ohne Rabatt.
Lieferungsmöglichkeit vorbehalten.

Nr. 1301 **Luzerne,** Jugoslawische
1 Kilo ℳ 2.40 5 Kilo ℳ 10.— 50 Kilo ℳ 90.—

Nr. 1302 **Luzerne,** prima Thüringer
1 Kilo ℳ 3.60 5 Kilo ℳ 15.— 50 Kilo ℳ 136.—

Nr. 1303 **Luzerne,** beste ungarische
1 Kilo ℳ 2.40 5 Kilo ℳ 10.— 50 Kilo ℳ 90.—

Nr. 1304 **Roter Kopfklee, Thüringer Ia**
1 Kilo ℳ 2.50 5 Kilo ℳ 10.20 50 Kilo ℳ 92.—

Nr. 1305 **Roter Kopfklee, Siebenbürgener**
1 Kilo ℳ 2.40 5 Kilo ℳ 10.— 50 Kilo ℳ 90.—

Nr.		1 Kilo ℳ	5 Kilo ℳ	50 Kilo ℳ
1172	**Lolium perenne,** englisches Raygras,	2.—	8.—	70.—
1174	**Phleum pratense,** Timoteegras . . .	2.—	8.—	72.—
1306	**Inkarnatklee,** wächst sehr schnell .	1.50	6.—	54.—
1309	**Schweden- oder Bastardklee** . .	3.60	15.—	136.—
1311	**Gelbklee oder Hopfenklee**	1.30	5.40	48.—
1314	**Weißklee,** stellt wenig Ansprüche	2.40	10.—	90.—
1316	**Ackerspörgel.** Wächst sehr schnell	—.90	3.60	32.—
1319	**Buchweizen brauner,** zum Grünfutteranbau	—.90	3.40	30.—
1322	**Linsen, Thüringer**	1.—	4.—	36.—
1334	**Lupinen gelbe,** eignen sich für leichtere Bodenarten ohne höheren Kalkgehalt. Aussaat bis Ende April	—.60	2.20	20.—
1336	**Lupinen blaue,** wachsen etwas schneller als die gelben. Für schwerere Bodenarten geeignet	—.60	2.—	18.—
1342	**Mohn blauer**	2.60	10.60	96.—
1345	**Senf gelber.** Äußerst schnell wachsende Futterpflanze	1.20	4.80	42.—
1346	**Seradella,** bekannte gute Futterpflanze. Wächst etwas langsam. . .	1.—	4.—	36.—
1348	**Sommerwicken** (Vicia sativa) . . .	—.60	2.50	22.—
1349	**Sand- oder Zottelwicke** (Vicia villosa)	1.50	6.—	54.—

Nr. 1216 Tabak beste Sorten gemischt

Aussaat im März ins Mistbeet oder in Töpfe und Kästen. Nach Aufgang werden die Sämlinge verpflanzt. Gegen Ende Mai mit 50 cm Abstand in sonniges, lockeres, nahrhaftes Land ausgepflanzt. Anleitung befindet sich auf jeder Tüte.

1 Port. ℳ —.15, 3 Port. ℳ —.40, 10 Gr. ℳ —.35, 100 Gr. ℳ 2.20

Champignonbrut

Champignons lassen sich züchten in Kellern, Ställen, Mistbeeten usw., wenn der Raum eine Wärme von 12 Grad R hat, gut zu lüften und nicht zu hell ist. Für 1 qm Fläche sind 4 Tafeln oder ½ Kilo loser Brut nötig. Anleitung wird beigefügt, auf Wunsch vorausgesandt.

Nr. 1190 **Champignonbrut in loser Form, feinste Qualität**

¼ Kilo ℳ —.80 1 Kilo ℳ 2.80 5 Kilo ℳ 12.—

Nr. 1191 **Champignonbrut in Tafeln gepreßt**
Jungfernbrut aus Sporen Reinkulturen gezogen.

1 Stück ℳ —.35 3 Stück ℳ 1.— 10 Stück ℳ 3.—

Pflanz-Kartoffeln

★ Anerkannte Saatware ★

Wer reichlich Kartoffeln ernten will, muß alle 3 Jahre neues Saatgut anschaffen. Die Ausgabe dafür macht sich überall schnell bezahlt durch reichen Ertrag an schmackhaften Kartoffeln. Viele Jahre nachgebaute Kartoffeln entarten naturgemäß nach und nach. Die Folge davon ist, daß nicht allein der Ertrag, sondern auch der Geschmack minderwertig wird. — Nach behördlicher Vorschrift dürfen in krebsverseuchten Gegenden nur noch krebsfeste Sorten angebaut werden. Am sichersten ist es, einige Jahre hintereinander immer neues, krebsfestes Saatgut zu verwenden. — Der Versand beginnt bei frostfreiem Wetter gegen Ende März, Anfang April. Es ist ratsam, die Pflanzkartoffeln gleich bei der Samenbestellung mit aufzugeben, obgleich sie erst später verschickt werden können. Wer Geld im voraus einsenden will, beachte, daß der Sack für 50 Kilo 50 Pfg. kostet. — Im übrigen gelten die Bedingungen des Reichsnährstandes.

Preise ohne Verbindlichkeit, ohne Rabatt.
Säcke und Fracht extra.
Lieferungsmöglichkeit vorbehalten.

Nr.		50 Kilo
	Frühe Sorten	
1410	**Juli,** nierenförmig, gelbfleischig. Feine Speisekartoffel, auch vorteilhaft zu Salat. Sie braucht guten Boden. Im Ertrag ist sie mittel, an mittelgroßen und etwas kleineren Knollen. Krebsfest	8.50
1411	**Goldappel,** eine gute Speisekartoffel mit runden, gelbfleischigen Knollen und flachen Augen. Für mittlere und bessere Bodenarten geeignet. Krebsfest	7.75
	Mittelfrühe Sorten	
1414	**Frühgold,** rundoval, etwas platt mit flachen Augen. Das Fleisch ist gelb, beim Kochen ziemlich fest und gut im Geschmack. Ertrag ziemlich gut. Krebsfest	7.50
1416	**Flava,** rundoval, ziemlich voll, Augen flach. Gelbfleischig, mehlig-fest und sehr gut im Geschmack. Ertrag gut mittel. Krebsfest	7.—
1421	**Odenwälder blaue,** rund bis plattrund, mit mitteltiefen Augen. Das Fleisch ist tiefgelb, mehlig-fest und gut im Geschmack. Ertrag gut mittel. Nicht für Krebsgegenden geeignet	7.75
1422	**Zwickauer frühe,** rundoval, voll, mit flachen Augen, mittelgroß. Fleisch hellgelb, fest bis mehlig. Ertrag gut mittel. Nicht für Krebsgegenden geeignet . .	—.—
	Späte Sorten	
1423	**Voran,** rundoval, ziemlich voll. Knollen mittelgroß, gelbfleischig. Gut im Ertrag. Krebsfest	6.90
1426	**Goldwährung,** rundoval, etwas platt. Knollen mittel bis groß, gelbfleischig. Gut im Ertrag. Krebsfest	6.90
1430	**Ovalgelbe,** langoval, ziemlich voll. Knollen mittelgroß bis groß, gelbfleischig. Gut im Ertrag. Krebsfest	6.25
1433	**Ackersegen,** rundoval, etwas platt. Knollen mittelgroß bis groß, gelbfleischig. Ertragreiche gute Winterkartoffel. Krebsfest	6.50
1437	**Erdgold,** rundoval, ziemlich voll, teilweise auch länger. Knollen mittelgroß bis groß, gelbfleischig. Ertragreiche Speisekartoffel. Krebsfest	6.50
1440	**Industrie,** die bekannte gelbfleischige Speisekartoffel. Nicht für Krebsgegenden geeignet	6.90

Ins Ausland können wir Saatkartoffeln nicht schicken.

Für größere Mengen bitten wir das Sonder-Angebot zu verlangen.

Die Aussaat der Blumensamen

Die Anzucht der Blumen aus Samen ist hochinteressant und gar nicht schwierig, wie manchmal angenommen wird. Vor allem ist zu beachten, daß Sorten, die im Zimmer oder im Mistbeet ausgesät werden müssen, nicht ins freie Land gesät werden. In unserem Katalog ist überall angegeben, wo und wann die Aussaat zweckmäßig erfolgt. Bitte beachten Sie stets diese Angaben. Nachstehend geben wir eine kurze Anleitung zur Behandlung der Aussaaten im allgemeinen.

Sommergewächse

Die Aussaat an Ort und Stelle ins Freie geschieht in den Monaten März bis Mai. Man sät je nach Wuchs der Sorten in 20—30 cm entfernte Reihen. Mit einer Hacke zieht man 3—5 cm tiefe Rillen und streut den Samen möglichst dünn hinein, drückt denselben mit dem Rücken des Rechens leicht an und schiebt die Erde locker darüber. Sät man breitwürfig, so wird der Samen mit einem Brett festgedrückt oder nur eingeharkt. Die Arten mit großem Samen legt man wie Buschbohnen, je 3 bis 4 Körner in 30 cm entfernte Löcher. Die ganze Pflege dieser Freiland-Aussaaten besteht im Verdünnen der zu dicht stehenden Pflanzen, im Hacken und Freihalten von Unkraut. Einige Sommergewächse können auch im Herbst (September bis November) ausgesät werden. Diese geben dann zeitig im Frühjahr einen prächtigen Blütenflor. Unser Sortiment Nr. 1648 (Preis ℳ —.70) enthält 6 der schönsten Sorten für diesen Zweck.

Zur Aussaat in Mistbeete, Kästen oder Töpfe gebraucht man unbedingt lockere, sandige Erde. Die Samen werden dünn ausgestreut, leicht angedrückt und nur so hoch mit Erde bedeckt, als der Samen stark ist. Ganz feine Samen werden überhaupt nicht bedeckt. Nach der Aussaat wird die Erde vorsichtig angefeuchtet, Kästen und Töpfe mit Glas oder Papier bedeckt. Man hält die Saatgefäße gleichmäßig feucht, warm und schattig bis zum Aufgange der Samen, erst dann kommen sie mehr ans Licht und brauchen weniger Wärme. Zu dicht aufgegangene Saaten werden verdünnt, oder besser mit 2—3 cm Abstand in andere Töpfe oder Kästen verpflanzt. Gegen Mitte Mai, wenn keine Fröste mehr in Aussicht stehen, sind diese Pflanzen stark genug, um ins Freie an Ort und Stelle gepflanzt zu werden. Beim Auspflanzen ins Freie beachte man, daß die Wurzeln gestreckt in das Pflanzloch kommen, die Erde gut angedrückt, und tüchtig angegossen wird.

Zweijährige und Staudengewächse

Die Saatzeit dieser Arten ist vom Mai bis September. Man sät dieselben in Mistbeete, Kästen oder Töpfe, und behandelt sie, wie bei den Sommergewächsen angegeben. Die meisten Stauden gehen schnell auf, einige Arten brauchen jedoch längere Zeit dazu. Die Saatgefäße dieser Sorten müssen frostfrei überwintert werden. Die jungen Pflanzen setzt man im Herbst oder Frühjahr an ihren Bestimmungsort ins Freie. Es empfiehlt sich, frischgepflanzte Stauden im ersten Winter etwas gegen Frost zu schützen, später ist dies nicht mehr nötig.

Topfgewächse

Die Aussaat der Topfgewächse geschieht in Töpfe oder Schalen, die guten Wasserabzug gestatten. Die Saatgefäße füllt man bis 1 cm vom Rande mit sandiger, lockerer Lauberde, ist diese nicht vorhanden, kann man auch feingesiebte und mit Sand vermischte Mistbeet- oder Gartenerde nehmen. Für die Aussaat selbst und deren Weiterbehandlung gilt das bei den Sommergewächsen Gesagte mit dem Unterschied, daß die Pflanzen, wenn genügend erstarkt, einzeln in Töpfe kommen. Das Bespritzen der ganz feinkörnigen Sorten, wie Begonien, Calceolarien, Gloxinien usw., muß sehr vorsichtig geschehen, damit die Samen nicht fortgeschwemmt werden. Wer keine ganz feine Brause hat, gieße vor dem Säen oder lege nach dem Säen Löschpapier auf die Erde und gieße darauf. Hartkörnige Arten liegen oft sehr lange in der Erde, ehe sie keimen. Um dies zu beschleunigen, ist es angebracht, die Samen vor der Aussaat 2 Tage in lauwarmes Wasser zu legen, dem man eine Kleinigkeit ($^1/_{100}$ Teil) Chlor, Kleesalz oder Salzsäure zusetzen kann. Man kann die Schale schließlich auch etwas anfeilen, darf dabei aber den Kern nicht verletzen.

Palmen

Sät man in Töpfe, in leichte, sandige Erde oder auch in reinen Sand mit Sägespänen und Torfmull gemischt. Für gleichmäßige Feuchtigkeit, Wärme und schattigen Standort ist zu sorgen. Die Samen gehen nicht alle zu gleicher Zeit auf, demgemäß sind die Saatgefäße weiterhin nach Vorschrift zu behandeln. Sobald die Sämlinge das erste Blatt zeigen, werden sie einzeln, und zwar ziemlich tief in kleine Töpfe gepflanzt. Palmen nutzen die Erde im Topfe bald aus, und ist daher ein öfteres Umpflanzen sehr dienlich. Auch Wasser verlangen sie reichlich, besonders in den warmen Monaten, im Winter ist weniger zu gießen.

Kakteen

Die Anzucht der Kakteen aus Samen ist sehr interessant. Man sät in flache Töpfe oder Schalen, die guten Wasserabzug gestatten, in leichte sandige Erde. Die Samen sind dünn auszusäen, nur ganz wenig zu bedecken und bis zum Aufgange regelmäßig feucht und warm zu halten. Sobald die Sämlinge mit der Pinzette zu fassen sind, werden sie mit etwas Abstand verpflanzt. In saurer, grün gewordener Erde dürfen sie nie stehen. Nach dem Verpflanzen empfiehlt es sich, die Töpfchen einige Tage mit einer Glasglocke zu bedecken, oder die Töpfe in einen Kasten zu stellen, der mit einer Glasscheibe zu bedecken ist. Kakteen lieben hellen Standort, bei großer Hitze kann man sie jedoch etwas gegen direkte Sonnenstrahlen schützen.

Billige Blumen-Sortimente

Sortiment Nr		ℳ
1621	6 farbenprächtige dankbare Blumen zur Aussaat im Freien. Liefern das ganze Jahr schöne Schnittblumen	—.60
1622	12 schönste, dankbar blühende Blumen zur Freilandaussaat. Herrliche Auswahl für jeden Garten	1.20
1624	12 schönste, dankbar blühende Blumen, die teils im Zimmer, teils im Freien auszusäen sind. Astern, Nelken, Balsaminen, Levkojen, Stiefmütterchen, Reseda usw.	1.80
1632	4 prächtige schnellwachsende Schlingpflanzen für Fenster, Balkone und Lauben, wie: Trichterwinde, buntblättriger Hopfen, blaue Glockenrebe und Blumenkresse	—.60
1648	6 schönste Blumen im Herbst ins Freie zu säen, um zeitig im Frühjahr Blütenflor zu haben	—.70
1654	6 schönste Sommerblumen für Buketts, alle von Ende März an ins Freie zu säen	—.60
1665	6 wohlriechende, schönblühende Blumen. Aussaat von Ende März bis Ende Mai direkt ins Freie	—.65
2885	6 schöne Sommernelken	—.80
3354	6 prächtige Sonnenblumen, dabei die rote Sorte	—.70
3626	6 Lathyrus-Riesen-Pracht-Sorten	—.80

Verblühte Blumen immer rechtzeitig abschneiden. Ihre Pflanzen blühen dann länger und dankbarer.

Feine Blumen-Mischungen

Nr. 1600 Blumen-Wunder-Rasen

Hunderte Sorten Blumen in allen nur denkbaren Formen und Farben sind mit Sorgfalt zusammengestellt. Ein wirklicher Blumen-Wunder-Rasen. Gräser sind in der Mischung nicht enthalten; sie würden nur stören. Reizende, niedrige Sorten bilden den Untergrund, überragt von etwas höheren, farbenglühenden Arten. Dauernd erscheinen neue, andere Blumen, dem entzückten Auge fast jede Woche reizvolle Abwechslung bietend. Aussaat von Mitte April bis Ende Mai direkt ins freie Land in 20 cm entfernte Rillen. Die Pflege besteht darin, daß abgeblühte Pflanzen rechtzeitig abgeschnitten werden, um die Schönheit des Beetes bis zuletzt zu erhalten.

1 Port., ausreichend für 3 qm, ℳ —.40 3 Port. ℳ 1.15 100 Gr. ℳ 3.—

Nr. 1616 Sommerblumen, halbhohe Sorten gemischt

Diese Mischung gibt einen überaus reizvollen Blütenflor. Fast alle darin vertretenen Blumenarten sind als schöne Schnittblumen zu verwenden. Aussaat von Anfang März an direkt ins Freie.

1 Port. ℳ —.10 10 Gr. ℳ —.35 100 Gr. ℳ 1.20 $^1/_2$ Kilo ℳ 4.—

Nr. 1619 Sommerblumen, niedrige Sorten gemischt

Die niedrigen Blumen sind viel farbenreicher und werden deshalb allgemein bevorzugt. Aussaat von Anfang März an direkt ins Freie. Abgeblühte Pflanzen rechtzeitig entfernt, schafft für die später blühenden den nötigen Raum.

1 Port. ℳ —.10 10 Gr. ℳ —.35 100 Gr. ℳ 1.60 $^1/_2$ Kilo ℳ 5.60

Sommerblumen * Schlingpflanzen * Stauden * Topfgewächse

Wir führen die Blumen in alphabetischer Reihenfolge, welche das Aufsuchen bestimmter Arten bedeutend erleichtert. Auch das Inhaltsverzeichnis Seite 64 dient hierzu. Bei jeder Sorte ist die Höhe, die Blütezeit und die Verwendungsmöglichkeit angegeben, so daß die Auswahl leicht ist. Außerdem stellen wir unsern fachmännischen Rat jedem Kunden kostenfrei zu Diensten. — Halbe Portionen sowie geteilte Sortimente sind nicht abgebbar, auch nicht Gewichtsteile unter dem doppelten Werte des Portionspreises. Weniger als 5 Gr. berechnen wir nach dem 1-Gr.-Preis, falls ein solcher nicht angegeben, nach dem 10-Gr.-Preis mit 50 % Aufschlag.

Nr. 1723

Acroclinium roseum fl. albo pl.

weiß gefüllt

1 Port. ℳ —.15
3 Port. ℳ —.40
10 Gr. ℳ —.50

Zierliche Immortelle, 40 cm hoch. Die Blumen zartrosa und weiß, eignen sich zu Buketts und Kränzen. April ins Freie oder erst ins Mistbeet. Blütezeit vom Juni bis September.

Nr. 1717 **Acroclinium roseum fl. pl.,** rosa gefüllt, sehr schön
1 Portion ℳ —.15 3 Port. ℳ —.40 10 Gr. ℳ —.50 100 Gr. ℳ 2.60

Nr. 1725 **Adonis aestivalis (Adonisröschen)**

Das Adonisröschen hat zierliche, dunkelgrüne Belaubung und schön leuchtende Blumen. Anspruchslos an Boden und Standort läßt es sich überall gut verwenden. Aussaat im Frühjahr oder Herbst. Höhe 30 cm.
1 Portion ℳ —.10 10 Gramm ℳ —.35

Althaea rosea fl. pl. (Rosen- oder Stockmalve)

Ende Mai sät man auf ein geschützt liegendes Saatbeet im Freien oder in Töpfe. Haben die Sämlinge einige Blätter, pflanzt man sie einzeln in kleine Töpfe. Aus diesen kommen sie im Herbst oder Frühjahr mit 80—100 cm Abstand an ihren Standort ins Freie. Die Pflanzen werden bis 3 m hoch. Sie blühen bis zum Herbst und wirken sehr dekorativ.

Nr.		1 Port. ℳ	10 Gr. ℳ
1728	**Chatersche Prelsmalve,** schönste, dichtgefüllte in herrlichen Farben gemischt	—.30	3.—
1730	**Sortiment von 6 Farben,** je 1 Portion	1.—	

Nr. 1734 **Althaea hybr. semperflorens fl. pl., einjährige gefüllte Sommer-Malve, Prachtmischung.** Die Pflanzen werden 2—3 Meter hoch, verzweigen sich reich und blühen vom Juli an bis zum Eintritt des Frostes. Aussaat Anfang März in Kästen, Anfang Mai ins Freie pflanzen. 1 Port. ℳ —.20 3 Port. ℳ —.55 10 Gr. ℳ —.70

Nr. 1740 **Ageratum pumilum Blausternchen (Leberbalsam)** mit reizenden, himmelblauen Blüten. Die Büsche werden nur 12—15 cm hoch. Sie sind ein wirklich schöner Schmuck für kleinere Beete, Einfassungen und Gräber und blühen vom Juli bis zum Herbst. Aussaat im März—April in Töpfe. Pflanzweite ca. 15 cm.
1 Portion ℳ —.30 3 Port. ℳ —.85 10 Gr. ℳ 2.90 100 Gr. ℳ 16.40

Nr.		1 Port. ℳ	10 Gr. ℳ
1737	**Ageratum pumilum Klein-Dorrit** mit niedlichen lichtblauen Blüten, 15 cm hohe Büsche bildend	—.25	1.10
1738	**Ageratum pumilum Klein-Dorrit reinweiß,** 15 cm hoch	—.25	1.10

Bitte lesen Sie!

Alle im Handel befindlichen Blumensamen-Sorten können Sie zu Original-Preisen von uns erhalten, auch wenn sie nicht in unserem Katalog aufgeführt sind.

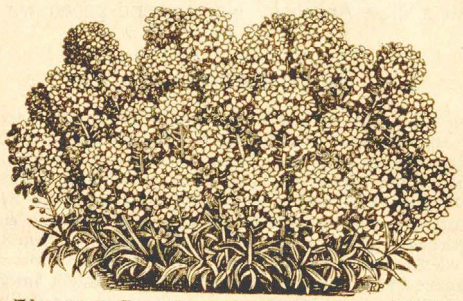

Nr. 1770 **Alyssum Benthami compactum (Steinkraut)** Wertvolle wohlriechende Einfassungspflanze. Wird 10—15 cm hoch und ist von Juni bis September über und über mit weißen Blüten bedeckt, die auch den Bienen eine schöne Weide geben. Aussaat März—April an Ort und Stelle.
1 Portion ℳ —.20 3 Port. ℳ —.55 10 Gr. ℳ —.60 100 Gr. ℳ 3.20

Nr. 1774 **Alyssum saxatile compactum,** eine schöne ausdauernde Felsenstaude mit graugrüner Belaubung und dichten goldgelben Blüten. 30 cm hoch. Blütezeit Mai—Juni.
1 Portion ℳ —.25 3 Portionen ℳ —.70 10 Gramm ℳ 1.60

Nr. 1776 **Amarantus caudatus** (Fuchsschwanz)
Die beliebteste Sorte wird bis 1 m hoch. Die langen, hängenden Blütenähren sind leuchtend rot. Aussaat vom März ab ins freie Land.
1 Portion ℳ —.10 10 Gr. ℳ —.35 100 Gr. ℳ 1.—

Nr. 1780 **Arabis alpina grandiflora superba**
Ausdauerndes Alpengänsekraut mit großen reinweißen Blütendolden. 30 cm hoch, blüht im zeitigen Frühjahr. Aussaat Mai bis Juni in Töpfe.
1 Portion ℳ —.25 3 Portionen ℳ —.70

Nr. 1794 **Asperula azurea setosa,** blaublühender Waldmeister.
Schöne einjährige Einfassungspflanze, die gern von Bienen aufgesucht wird. 30 cm hoch. Aussaat vom März an ins Freie. Blütezeit im Juni—Juli.
1 Portion ℳ —.10 10 Gr. ℳ —.35 100 Gr. ℳ 1.—

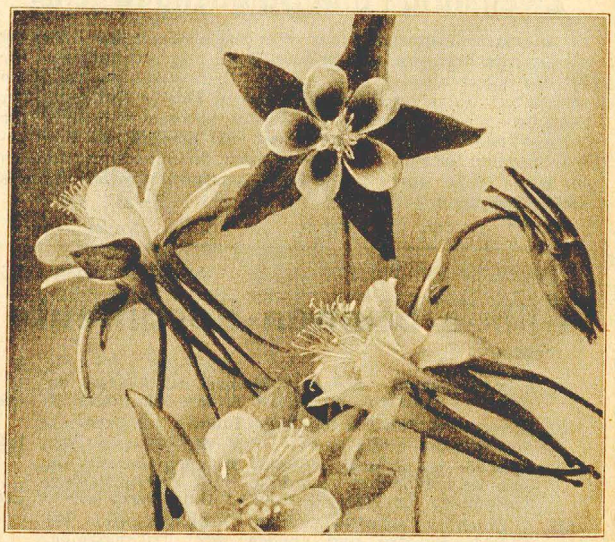

Nr. 1844 **Aquilegia coerulea hybrida** (Akelei)
Wir bieten hiermit eine wundervolle Farbenmischung der eleganten, großblumigen, langgespornten Blüten. Akelei ist ausdauernd und kann viele Jahre am Platze stehen, auch in schattiger Lage. Aussaat im Juni in Töpfe, später ins Freie pflanzen. Blüht im Mai bis Juli. Höhe 75 cm.
1 Portion ℳ —.30 3 Portionen ℳ —.85 10 Gramm ℳ 2.80

Nr 1850 **Asparagus Sprengeri,** eine reizende Ampelpflanze. Aussaat in Töpfe oder Schalen, später werden die Pflänzchen einzeln in kleine Töpfe gepflanzt, sind diese durchwurzelt, in größere Töpfe setzen.
1 Port. ℳ —.35 3 Port. ℳ 1.— 500 Korn ℳ 2.50

Nr. 1852 Asparagus plumosus nanus, der niedliche Federspargel. Eine dankbare Zimmerpflanze mit wagerecht stehenden feingefiederten Wedeln. 1 Port. ℳ —.35 3 Port. ℳ 1.— 500 Korn ℳ 2.80

Nr. 1854 **Asparagus verticillatus.** Im Freien ausdauernder Zierspargel, der bis 3 m lange Ranken treibt, die als zierliches Schnittgrün verwendet werden können. Aussaat Mai—Juni in Töpfe.
1 Portion ℳ —.30 3 Portionen ℳ —.85

Antirrhinum. Riesen-Löwenmaul

Antirrhinum maximum ist eine neue, imposante schöne Art. Die 80 cm hohen Pflanzen bringen langstielige, mit herrlichen Blüten besetzte Rispen. Prächtige Beet- und Schnittblume. Aussaat im März ins Mistbeet oder Töpfe Anfang Mai pflanzt man ins Freie. Pflanzweite 35 cm. Verblühte Stengel abschneiden.

Nr.		1 Port. ℳ	10 Gr. ℳ
1800	**Cattleya,** rosalila mit goldgelber Lippe	—.25	2.—
1801	**Cerberus,** karminrosa, gelbe Lippe, weißer Schlund		
1802	**Diamant,** scharl. goldgelb. Lippe, lilarot. Schlund		
1803	**Die Rose,** reines zart Rosa, besond. großblumig		
1804	**Fliederstrauß,** purpurlila mit goldgelber Mitte		
1806	**Goldkönigin,** tiefgoldgelb mit lila Schlund		
1809	**Kanarienvogel,** rein kanariengelb		
1811	**Kupferkönig,** glänzend Kupferscharlach		
1813	**Purpurkönig,** leuchtend dunkelpurpur		
1814	**Schneeflocke,** reinweiß, zartgelblicher Schlund		
1816	Sortiment von 6 Sorten je 1 Portion ℳ 1.—		
1818	**Prachtmischung Riesen-Sorten** 100 Gr. ℳ 7.80	—.25	1.40

Nr. 1798 **Antirrhinum majus grandiflorum Prachtmischung**

60—70 cm hohes, großblumiges Löwenmäulchen, eine schöne, dankbare Sommerblume für Beete und zum Schnitt. Pflanzweite 30 cm.

1 Port. ℳ —.20 3 Port. ℳ —.55 10 Gr. ℳ —.90 100 Gr. ℳ 4.80

Antirrhinum. Halbhohes Löwenmaul

Antirrhinum maj. nanum wird ca. 50 cm hoch. Die Pflanzen sind äußerst reichblühend und eignen sich vorzüglich für kleinere Beete und zum Schnitt. Pflanzweite 20 cm.

Nr.		1 Port. ℳ	10 Gr. ℳ
1820	**Brillantrosa,** herrlich reinrosa	—.25	1.40
1821	**Defiance,** feurig scharlach	—.25	2.—
1822	**Goldkönigin,** reingelb	—.25	1.20
1823	**Heideröschen,** leucht. reinrosa, weißer Schlund	—.25	1.40
1824	**Königin des Nordens,** reinweiß	—.25	1.20
1825	**Orangekönig,** terrakotta-rosa mit gelb und orange	—.25	1.60
1826	**Purpurkarmin,** prachtvolle Farbe	—.25	1.20
1829	**Rembrandt,** scharlach mit goldgelben Flecken	—.25	1.40
1830	**Schwarzer Prinz,** fast schwarz	—.25	1.80
1831	**Sonnenstrahl,** chamoisrosa mit gelb und rosa	—.25	1.40
1833	Sortiment von 6 Sorten je 1 Portion ℳ 1.—		
1836	**Prachtmischung halbhoher Sorten** 100 Gr. ℳ 5.60	—.25	1.10

Nr. 1839 **Zwerg-Löwenmaul, Antirrhinum pumilum**

wird nur 15—20 cm hoch. Die Büsche sind über und über mit Blütenähren bedeckt bis zum Frost. Pflanzweite 15 cm. **Feinste Mischung,**

1 Port. ℳ —.30 3 Port. ℳ —.85 10 Gr. ℳ 2.50 100 Gr. ℳ 12.60

Einzelne Farben v. Zwerg-Löwenmaul kosten 1 Port. ℳ —.30 10 Gr. ℳ 2.80

Gefüllte Astern

In den nachstehenden Gattungen bieten wir für alle Zwecke das Beste, was es in Astern überhaupt gibt. Aussaat im März bis Anfang April ins Mistbeet oder im Zimmer in Töpfe oder Kästen. Bis zum Aufgehen des Samens sind die Saatgefäße schattig zu halten, später kommen sie dicht ans Fenster. Nach und nach werden die Pflanzen an die Luft gewöhnt, so daß sie Anfang Mai ins Freie gepflanzt werden können. Niedrige Sorten brauchen 20—25 cm Abstand, hohe 30—40 cm.

Neue sehr beliebte Schnittastern

Nr. 6650 Leuchtfeuer

Leuchtend dunkelscharlach mit hellroter Mitte, eine wirklich schöne Farbe. Die Pflanze wächst gedrungen, ca 40 cm hoch.

1 Port. ℳ —.30 3 Port. ℳ —.85 10 Gr. ℳ 3.20 100 Gr. ℳ 19.20

Nr. 1855 Rote Riesen

Kräftige, ca. 80 cm hohe, aufrecht wachsende Büsche mit prächtigen karminroten Blüten. Auffallend schöne Sorte.

1 Port. ℳ —.25 3 Port. ℳ —.70 10 Gr. ℳ 2.20 100 Gr. ℳ 11.60

Nr. 1856 Goldball

ist bis jetzt die schönste gelbe Aster. Die Pflanzen werden bis 70 cm hoch und tragen die großen Blüten auf straffen, langen Stielen.

1 Port. ℳ —.35 3 Port. ℳ 1.— 10 Gr. ℳ 4.—

Nr. 1858 Goldlachs

Bemerkenswerte Farbe, die besonders im Aufblühen auffallend schön ist. Die Pflanzen werden ca. 60 cm hoch, blühen reich und lange.

1 Port. ℳ —.35 3 Port. ℳ 1.— 10 Gr. ℳ 4.—

Nr. 1859 Weißer Ball

Dichtgefüllte, wunderschöne große weiße Blumen auf kräftigen langen Stielen Gut haltbare Blume. Höhe 80 cm.

1 Port. ℳ —.30 3 Port. ℳ —.85 10 Gr. ℳ 2.80 100 Gr. ℳ 15.40

Nr. 1860 Tiefblutrote Schönheits-Aster

Neue, wirkungsvolle dunkelleuchtende Farbe. Die großen, wohlgeformten Blüten erscheinen vom September bis zum Frost auf 50 cm langen, starken Stielen.

1 Port. ℳ —.30 3 Port. ℳ —.85 10 Gr. ℳ 2.60 100 Gr. ℳ 13.40

Nr. 1862 Schnittaster-Sortiment

Fünf prachtvolle Astern je 1 Portion. Nur beste zum Blumenschnitt geeignete Arten. Sehr vorteilhaft.

1 Sortiment ℳ 1.30 3 Sortimente ℳ 3.60

Verbesserte Paeonien-Aster

Die 60 cm hohen, pyramidenförmig gebauten Pflanzen sind mit schönen, ballförmigen Blüten geschmückt. Nachst. die schönsten Farben.

Nr.		1 Port. ℳ	10 Gr. ℳ
1869	**Amethyst,** zuerst weiß, später amethystblau	—.30	3.20
1873	**Sortiment** von 6 Farben je 1 Port. ℳ 1.30		
1875	**Prachtmischung aller Farben** 100 Gr. ℳ 15.40	—.30	2.80

Nr. 1940 Amerikanische Busch-Aster Prachtmischung

Gehört zu den spätesten Sorten, die fortwährend frische Blumen bringen. Die Pflanzen werden 70—80 cm hoch und sind stark verzweigt.

1 Port. ℳ —.20 3 Port. ℳ —.55 10 Gr. ℳ —.90 100 Gr. ℳ 4.80

Nr. 1930 Sortiment von 6 Farben je 1 Portion ℳ —.60

Nr. 1865 Riesen-Hohenzollern-Aster feinste Mischung

Die großen, prachtvoll gelockten Blumen sitzen an langen, kräftigen Stielen. Die Pflanzen werden 70 cm hoch.

1 Port. ℳ —.25 3 Port. ℳ —.70 10 Gr. ℳ 2.— 100 Gr. ℳ 10.20

Nr. 1866 Sortiment von 6 Farben je 1 Portion ℳ 1.10

Nr. 2014 Riesen-Komet-Aster Prachtmischung

Eine prächtige Aster m. schönen großen, chrysanthemumähnlichen Blumen. Die Pflanzen werden 50—60 cm hoch. Besonders schönes Farbenspiel.

1 Port. ℳ —.25 3 Port. ℳ —.70 10 Gr. ℳ 1.60 100 Gr. ℳ 8.60

Nr. 2012 Sortiment von 6 Farben je 1 Portion ℳ —.80

Nr. 2098 Großblumige Schönheits-Aster Prachtmischung

Bringt große edle Blumen auf 50 cm langen Stielen. Die Blüte beginnt von Anfang September an.

1 Port. ℳ —.25 3 Port. ℳ —.70 10 Gr. ℳ 2.20 100 Gr. ℳ 11.60

Nr. 2096 Sortiment von 6 schönen Farben je 1 Portion ℳ 1.10

Nr. 2130 Rekord-Aster feinste Mischung aller Farben

Große, wohlgeformte feinstrahlige Blüten, viel schöner als die der Strahlenaster. Wuchs pyramidenförmig, 50 cm hoch.

1 Port. ℳ —.35 3 Port. ℳ 1.— 10 Gr. ℳ 4.80

Nr. 2127 Sortiment 6 interessanter Farben je 1 Portion ℳ 1.20

Nr. 2215 Sonnenschein-Aster Prachtmischung

Um die goldene Mitte reihen sich locker gewellte Blütenblätter. 60 cm hoch.

1 Port. ℳ —.25 3 Port. ℳ —.70 10 Gr. ℳ 1.10 100 Gr. ℳ 5.80

Nr. 2216 Sortiment 6 schöner Farben je 1 Portion ℳ —.70

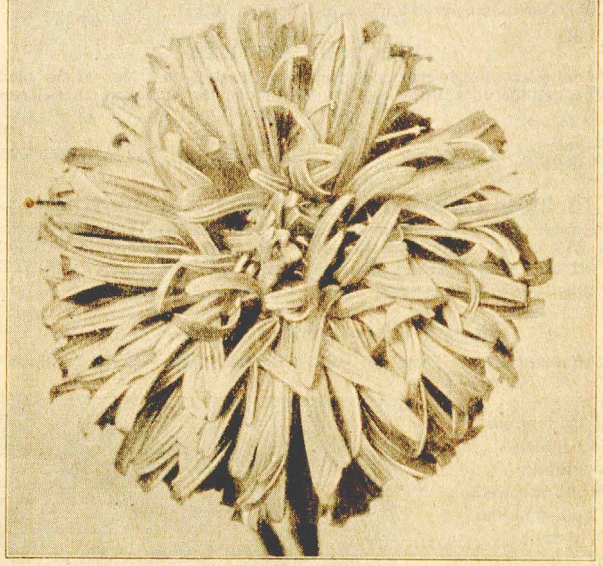

Straußenfeder-Aster

Die schönste frühblühende Aster zum Schnitt

Die herrlich gelockten und gut gefüllten Blumen geben in ihrer reichen Farbenpracht ein wunderhübsches Schnittmaterial. Höhe 60 cm.

Nr. 1882 weiß	Nr. 1887 dunkelscharlach
Nr. 1883 rosa	Nr. 1888 brillantkarmin
Nr. 1884 weiß, später rosa	Nr. 1889 hellblau
Nr. 1886 lila	Nr. 1890 dunkelblau

Jede Farbe separat 1 Port. ℳ —.25 10 Gramm ℳ 1.60

Nr. 1896 Sortiment von 6 Farben je 1 Portion ℳ —.80

Nr. 1900 Straußenfeder-Aster in feinster Mischung

1 Port. ℳ —.25 3 Port. ℳ —.70 10 Gr. ℳ 1.40 100 Gr. ℳ 7.80

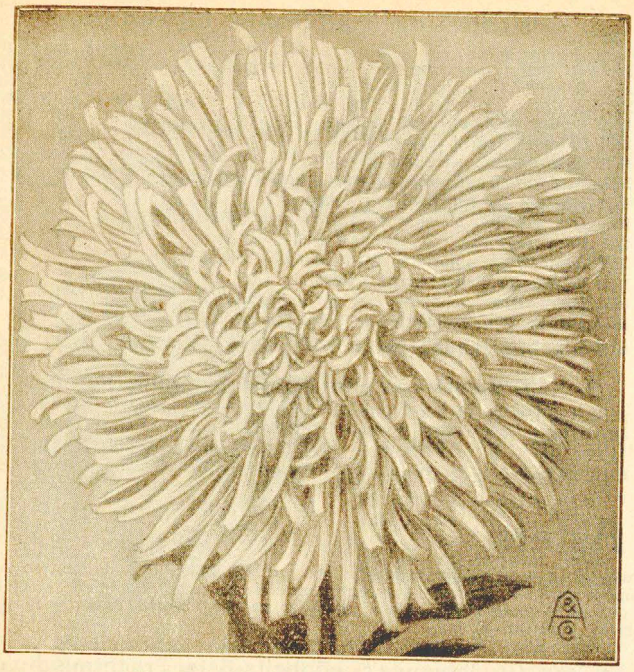

Kalifornische Riesen-Aster

Die schönste spätblühende Aster zum Schnitt

Wenn alle Astern im Verblühen sind, steht diese prachtvolle Art im vollen Flor. Die riesigen wohlgeformten Blüten stehen auf langen, starken Stielen und geben die schönsten Schnittblumen bis zum Frost. Die Pflanzen werden ca. 80 cm hoch.

Nr.	Nr.	Nr.
6660 weiß	6664 hellblau	6668 pfirsichblüte
6662 dunkelrosa	6666 dunkelblau	6670 dunkelviolett

Jede Farbe separat: 1 Port. ℳ —.35 3 Port. ℳ 1.— 10 Gr. ℳ 4.60

Nr. 6678 Sortiment von 6 Farben je 1 Portion ℳ 1.20

Nr. 6680 Prachtmischung aller Farben

1 Port. ℳ —.35 3 Port. ℳ 1.— 10 Gr. ℳ 4.— 100 Gr. ℳ 23.—

Pompon-Aster

Zierliche, dichtgefüllte Blumen in schönen Farben. Sehr reich- und lange blühend. 50 cm hoch.

Nr. 2110 Prachtmischung aller Farben

1 Port. ℳ —.30 3 Port. ℳ —.85 10 Gr. ℳ 3.— 100 Gr. ℳ 17.40

Nr. 2112 Sortiment von 8 Farben je 1 Portion ℳ 1.30

Allerheiligen-Aster

Eine wundervolle Zwerg-Aster für Töpfe und Beete. Nur 20 cm hoch. Große, dichtgefüllte Blumen geben der Pflanze das Aussehen einer Blütenkugel. Sehr lange haltbar.

Nr.	1 Port. ℳ	10 Gr. ℳ
2190 zartrosa 2191 hellblau, Nr. 2192 fliederfarben, Nr. 2193 karmin	—.40	7.20

Nr. 2194 Zwerg-Bukett-Aster Prachtmischung

Eine reizende Zwergaster in schöner Bukettform. Die Pflanzen werden nur 25 cm hoch und sind in voller Blüte ein entzückender Anblick.

1 Port. ℳ —.35 3 Port. ℳ 1.— 10 Gr. ℳ 4.60 100 Gr. ℳ 27.—

Nr. 2196 Sortiment 6 schöner Farben Bukettastern je 1 Portion ℳ 1.40

Zwerg-Chrysanthemum-Aster

Auffallend schöne Sorte mit großen Blumen. Wird ca. 20 cm hoch.

Nr.
2164 brillantrosa
2166 hellblau
2168 karmin
2170 lila mit weiß
2172 pfirsichblüte
2174 weiß
2175 feurigscharlach
2177 dunkelblau

Jede Farbe separat:
1 Portion ℳ —.30
10 Gramm ℳ 3.20

Nr. 2178 Sortiment von 6 Farben je 1 Portion ℳ 1.20

Nr. 2180 Zwerg-Chrysanthemum-Aster, feinste Mischung

1 Port. ℳ —.30 3 Port. ℳ —.85 10 Gr. ℳ 3.— 100 Gr. ℳ 17.40

Viktoria-Aster

Bekannte schöne Klasse mit herrlichen dichtgefüllten Blumen. Schöner geschlossener Wuchs. Höhe 50 cm.

Nr.
2060 zartrosa
2063 dunkelscharlach
2066 dunkelblau
2072 hellgelb
2075 weiß
2077 Carmen, karmesin, weiß bereift
2078 hellblau

Jede Farbe separat:
1 Portion ℳ —.30
10 Gramm ℳ 3.—

Nr. 2080 Sortiment von 6 Farben je 1 Portion . . . ℳ 1.30

Nr. 2082 Viktoria-Aster in feinster Mischung

1 Port. ℳ —.30 3 Port. ℳ —.85 10 Gr. ℳ 2.80 100 Gr. ℳ 14.80

Einfache spätblühende Aster (Bunte Margueriten)

Die einfachen Original-China-Astern liefern wundervolle, großblumige Schnittblumen, die den Margueriten ähnlich sind. Das reiche Farbenspiel dieser spätblühenden Aster ist besonders schön. Höhe der Pflanzen 60–70 cm.

Nr. 2230 Prachtmischung aller Farben

1 Port. ℳ —.20 3 Port. ℳ —.55 10 Gr. ℳ —.60 100 Gr. ℳ 3.20

Nr. 2228 Sortiment von 6 Farben je 1 Portion ℳ —.80

Nr. 2232 Einfache Margareten-Aster „Feurigscharlach"

Diese neue Aster ist durch ihre auffallende Blühwilligkeit schnell beliebt geworden. Die großen, leuchtend scharlachroten Blüten wirken durch die tiefgelbe Mitte besonders schön. Blüte von Mitte August an. Höhe 50 cm.

1 Port. ℳ —.20 3 Port. ℳ —.55 10 Gr. ℳ —.70 100 Gr. ℳ 4.—

Ausdauernde Aster-Sorten

sind äußerst dankbare Blüher bis zu den Herbstfrösten. Aussaat von Mai bis Juni in Töpfe oder Kästen. Sie werden einmal verpflanzt und kommen im Herbst ins freie Land.

Nr.		1 Port. ℳ	10 Gr. ℳ
2235	**Aster alpinus,** hellblaue Alpensternblume, ein reizender Frühlingsblüher	—.30	2.80
2238	„ **Amellus Prachtmischung,** schöne großblumige Sorten. Blüte August—September	—.35	4.60
2246	„ **ausdauernde Schnittsorten gemischt.** Sehr empfehlenswert, bringt reiche Auswahl	—.35	3.70

Balsaminen

Prächtige Zierpflanze, die durch saftig grünen Blätterschmuck u. reiches Farbenspiel das Auge erfreut. Blütezeit ununterbrochen von Juni—Oktober. Aussaat Anfang April in Mistbeete oder Kästen. Nach Aufgang werden die jungen Pflänzchen verpflanzt, damit sie sich besser ausbilden, und gegen Mitte Mai ins Freie gepflanzt. Die Pflanzen werden 50-60 cm hoch, Pflanzweite 25 cm.

Verbesserte Rosen-Balsaminen

Große, dicht gefüllte Blumen in leuchtenden Farben.

Nr. 2254 Sortiment von 6 Farben je 1 Portion ℳ —.80

Nr. 2256 Verbesserte Rosen-Balsaminen in feinster Mischung

1 Port. ℳ —.20 3 Port. ℳ —.55 10 Gr. ℳ —.60 100 Gr. ℳ 3.20

Nr. 2268 Verbesserte Kamellien-Balsaminen, Prachtmischung

Große, dicht gefüllte Blumen, alle schön weiß punktiert.

1 Port. ℳ —.25 3 Port. ℳ —.70 10 Gr. ℳ 1.20 100 Gr. ℳ 6.70

Begonia (Schiefblatt), Knollen bildende

Aussaat von Ende Januar—März in Töpfe, in sandige, lockere Erde. Die Saatgefäße sind mit Glas zu bedecken und gleichmäßig feucht und warm zu halten. Sobald die Sämlinge mit einer Pinzette zu fassen sind, werden sie verpflanzt. Beachten Sie Anleitung Seite 33.

Nr. 2292 Begonia hybr., gefüllte großblumige Prachtsorten in feinster Mischung 1 Port. ℳ —.65 3 Port. ℳ 1.80

Blühbare Begonien-Knollen Seite 50

Begonia semperflorens

Diese Begonien bilden keine Knollen. Sie wachsen sehr schnell aus Samen heran. Vorzüglich für Beete, Gräber und Töpfe. Die gracilis-Sorten sind zierlicher im Laub als die anderen.

Nr.		1 Port. ℳ	½ Gr. ℳ
2344	**Begonia semperflorens Vernon,** dunkelrotes Laub, karmesinrote Blüten	—.30	1.20
2346	„ „ **Blitzstrahl,** großbl., dunkelscharlach, grünlaub., reich verzweigt u. vollblüh.	—.50	8.—
2357	„ „ **Rosabella,** wächst gleichmäßig buschig, 15 cm hoch, hellrosa	—.40	4.40
2358	„ „ **Scharlachkönigin,** leuchtend scharlachrot. Große Blütenbüsch. Sehr schön	—.40	2.10
2360	„ **gracilis luminosa,** tief dunkelscharlach, Laub rotbraun, herrlich	—.40	2.40
2361	„ „ **Mignon,** leuchtend lachsscharl., sehr reichblüh. Schön f. Töpfe im Winter	—.40	3.25
2363	„ „ **Primadonna,** großblumig, reinrosa. Schön für Töpfe im Winter	—.60	12.—
2365	„ „ **Weiße Perle,** schneeweiß mit hellem Laub, schön vollblühend	—.40	2.20

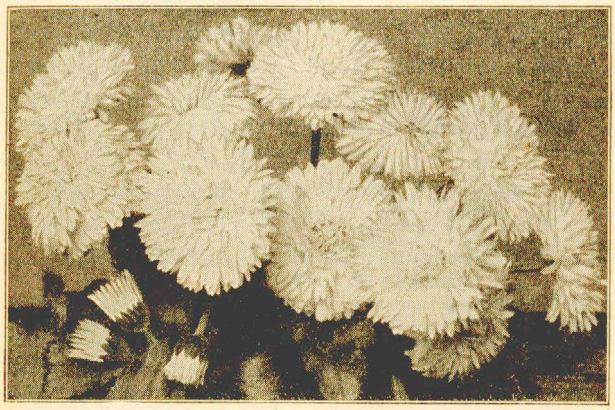

Nr. 2394 Neue gefüllte Riesen-Bellis in Prachtmischung.

Die Bellis monstrosa-Arten erreichen einen Blüten-Umfang von 20—25 cm. Sehr zu empfehlen. Das Maßliebchen, auch Gänseblümchen genannt, ist eine allgemein beliebte, dankbare Pflanze. Aussaat im März ins Mistbeet oder in Töpfe. Im Mai kommen die Pflänzchen ins Freie. Sät man im Juli aus, pflanzt man im September ins Land.

1 Port. ℳ —.30 3 Port. ℳ —.85 10 Gr. ℳ 3.20 100 Gr. ℳ 19.20

Nr.		1 Port. ℳ	10 Gr. ℳ
2390	**Bellis monstrosa weiß gefüllt,** riesenblumig	—.35	3.70
2391	„ „ **rosa gefüllt,** riesenblumig	—.35	3.80
2392	„ „ **Aetna, dunkelrot,** geröhrt	—.50	9.—

Calendula ⋆ Ringelblume

Diese dankbare, äußerst reichblühende Schnittblume kann von März bis Juni direkt ins Freie gesät werden. Höhe zirka 60 cm.

Nr.		1 Port. ℳ	10 Gr. ℳ
2395	**Calendula, chrysantha Sonnenschein,** leuchtend kanariengelb, schöne Neuheit. Siehe Abbild.	—.15	—.50
2396	„ **Goldstrahl,** schön gekraust, goldgelb	—.15	—.50
2397	„ **Radio,** orangefarbig mit spitzen Petalen	—.15	—.50
2398	„ **Modefarben,** Mischung neuer Farben	—.15	—.50
2399	„ **Sensation,** orange mit scharlach Schein	—.15	—.50
2400	„ **Goldkugel,** rein leuchtend goldgelb	—.15	—.40
2401	„ **Orangekugel,** dicht gefüllte, rein tieforange	—.15	—.40

Calceolaria oder Pantoffelblume

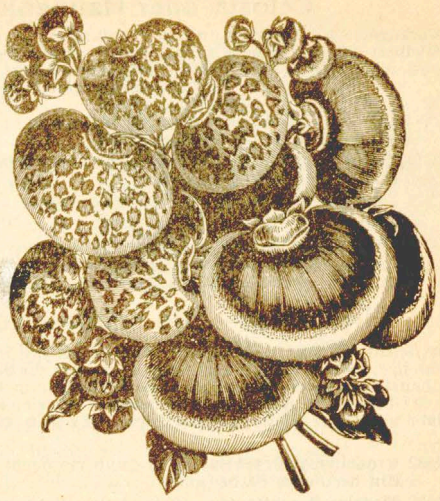

Die Pantoffelblumen sind beliebte Topfgewächse, die durch ihre eigenartigen, prächtig gefärbten Blüten überall Bewunderung erregen. Die Aussaat im Juli in Töpfe, in leichte lockere Erde. Später kommen d. Pflanzen einzeln in kleine Töpfe, in denen sie in einem hellen, frostsicheren Raume überwintert werden. Im März—April werden sie dann in große Töpfe gepflanzt.

Nr. 2402 Calceolaria hybrida Prachtmischung

Große, prachtvoll getigerte u. getuschte Blumen. Wirklich schöne Farben.
1 Portion ℳ —.60 3 Portionen ℳ 1.70

Nr. 2409 **Calceolaria niedrige,** getigerte und getuschte in Prachtmischung.
1 Portion ℳ —.60 3 Portionen ℳ 1.70

Campanula ⋆ Glockenblume Mehrjährige Sorten

Aussaat im Mai—Juni in Kästen oder Töpfe. Nach Aufgang verpflanzen, damit die Sämlinge im September kräftig genug zum Aussetzen ins Freie sind. Im nächsten Frühjahr blühen die Pflanzen. 80 cm hoch. Nr. 2414 und 2418 bringen stets bis zur Hälfte einfache Blumen.

Nr. 2418 Campanula Medium fl. pl.

gefüllte Glockenblume in schönster Mischung.
1 Port. ℳ —.25 3 Port. ℳ —.70 10 Gr. ℳ 1.60 100 Gr. ℳ 8.60

Nr.		1 Port. ℳ	10 Gr. ℳ
2413	**Campanula Medium,** einfache Glockenblume in schönster Mischung	—.15	— 40
2414	„ „ **calycanthema,** schön gemischt, mit doppelten, becherähnlichen Blüten	—.25	2.20
2417	„ **pyramidalis,** blau, bringt prächtige 1—1½ m lange Blütenschäfte	— 25	2.20

Einjährige Sorten der Glockenblume

Eignen sich wegen ihres Blütenreichtums und niedrigen Wuchses vorzüglich zu Einfassungen. Aussaat im März-April direkt ins Freie.

Nr.		1 Port. ℳ	10 Gr. ℳ
2425	**Campanula Speculum blauer Venusspiegel,** 25 cm hoch, sehr reichblühend im Juni—Juli	—.15	—.50

Calliopsis ⋆ Schöngesicht

Eine Sommerblume, die durch eigenartige Färbung der Blüten sehr anmutig wirkt. Aussaat März—April in Kästen; später ins Freie pflanzen. Blütezeit Juli—September.

2438 **Calliopsis schönste hohe Sorten** in Prachtmischung. 80 cm hoch.
1 Port. ℳ —.10 10 Gr. ℳ —.35 100 Gr. ℳ 1.40

Nr. 2440 **Calliopsis feine niedrige Sorten** in Prachtmischung. 20 cm hoch.
1 Port. ℳ —.15 3 Port. ℳ —.40 10 Gr. ℳ —.60 100 Gr. ℳ 3.—

Centaurea ⋆ Kornblume

Aussaat im März—April direkt an Ort und Stelle ins Freie. Die zierlichen langstieligen Blumen liefern ein vortreffliches Bindematerial. Blüte von Juni bis September. 70—80 cm hoch.

Nr. 2553 **Gefüllte Deutsche Kornblume.**
Die schönste dunkelblaue Sorte mit prächtigen gefüllten Blumen.
1 Port. ℳ —.20 3 Port. ℳ —.55 10 Gr. ℳ —.80 100 Gr. ℳ 4.40

Nr.		1 Port. ℳ	10 Gr. ℳ
2565	**Centaurea depressa, Königin der Kornblumen,** wundervoll reinblau, sehr großblumig	—.15	—.50
2566	„ **imperialis gemischt,** schöne Schnittblume	—.15	— 60

Centaurea

Nr. 2570 **Margaritae alba,** weiß, wohlriechend.
1 Portion ℳ —.20
10 Gramm ℳ —.90
100 Gramm ℳ 4.80

Nr. 2572 **Margaritae violacea** violett, wohlriechend
1 Portion ℳ —.20
10 Gramm ℳ —.90
100 Gramm ℳ 4.80

Nr. 2564 **Suaveolens** die schönste gelbe
1 Portion ℳ —.20
10 Gramm ℳ — 70
100 Gramm ℳ 4.—

Nr. 2567 Sortiment obiger 3 Sorten, je 1 Port. ℳ — 60

Eine der schönst. Sommerblumen zum Schnitt

Celosia oder Hahnenkamm

Vorzüglich zu Gruppen und zur Topfkultur. Aussaat Anfang April ins Mistbeet oder in Kästen. Nach Aufgang werden die Pflänzchen verpflanzt und sobald sie zu dicht stehen, abermals versetzt. Ins Freie pflanzt man Anfang Juni in sonnige, geschützte Lage.

Nr.		1 Port. ℳ	10 Gr. ℳ
2574	**Celosia cristata nana,** der beliebte 25 cm hohe Hahnenkamm in schönster Mischung	—.35	5.—
2573	**Zwerg-Celosia Feuerfeder,** zierliche 20 cm hohe Büsche. Für Töpfe und kleine Beete	—.35	4.60
2575	**Zwerg-Celosia Goldfeder,** das Gegenstück zu obiger Sorte in leuchtend goldgelb	—.35	4.60
2576	**Celosia Thompsoni magnifica,** Federbusch-Hahnenkamm von besonderer Farbenpracht. Die Pflanzen wachsen pyramidenförmig 60 cm hoch, **Prachtmischung**	—.25	1.25

Cineraria — Die schöne Topfpflanze

ist leicht aus Samen zu ziehen. Aussaat im Juli in Töpfe oder Kästen in sandige, lockere Erde. Nach Aufgang werden die Sämlinge in Kästen verpflanzt, aus denen sie gegen Mitte September in kleine Töpfe kommen. Die Überwinterung geschieht im hellen, frostfreien Raume. Zeitig im Frühjahr verpflanzt man in große Töpfe, in denen sie zur Blüte kommen.

Nr.		1 Port. ℳ	3 Port. ℳ
2582	**Großblumige Prachtsorten** in unübertroffener Qualität Ein herrliches Farbenspiel	—.50	1.45
2578	**Niedrige Prachtsorten.** 30 cm hohe, dicht mit Blüten besetzte Büsche. Prächtige Farben	—.50	1.45
2579	**Gefüllte Prachtsorten,** sehr schön, 40 cm hoch	—.50	1.45
2586	**Rosamunde,** rosa mit weißer Mitte, wunderschöne Farbe.	—.50	1.45

Chrysanthemum (Wucherblume)

Schönes Sommergewächs, das wenig Ansprüche an den Boden stellt. Die farbenprächtigen, langstieligen Blumen geben ein gutes Bindematerial. Aussaat vom März—Mai ins freie Land. 50 cm hoch. Blüte Juli—Oktober.

Nr.		1 Port. ℳ	10 Gr. ℳ
2610	**Chrysanthemum carinatum,** einfache Sorten in feinster Mischung 100 Gr. ℳ 2.20	—.15	—.50
2613	**carinatum radiatum,** die interessante Stern-Wucherblume, schön gemischt 100 Gr. ℳ 4.—	—.20	—.70
2618	**Inodorum „Brautkleid",** gefüllte schneeweiße Blüten	—.25	2.—
2619	**segetum Gloria,** sehr schöne langstielige Schnittblume. Mitte goldgelb, nach außen heller. 100 Gr. ℳ 2.20	—.15	—.50

Nr. 2612 Chrysanthemum carinatum fl. pl.

gefüllte Sorten in feinster Mischung. Etwas besonders Schönes.
1 Port. ℳ —.25 3 Port. ℳ —.70 10 Gr. ℳ 1.10 100 Gr. ℳ 5.60

Nr. 2621 Chrysanthemum indicum fl. pl.
Gefüllte frühblühende Winteraster in Prachtmischung

Aussaat in Töpfe in lockere, sandige Erde. Die Sämlinge werden 1—2mal verpflanzt, damit sie recht kräftig werden. Bei Aussaat Ende Februar bis Anfang März blühen die Pflanzen schon Mitte Juli im Freien. Wer den Flor im Herbst haben will, sät erst im März—April. Ein Teil der Pflanzen blüht einfach oder halbgefüllt.

1 Port. ℳ —.50 3 Port. ℳ 1.45 1 Gr. ℳ 2.—

Stauden-Chrysanthemum oder Margaretenblume

Reizende Schnittblumen, die sich lange im Zimmer halten. Aussaat März bis Juni in Kästen oder Töpfe. Sobald die Pflanzen genügend groß sind, werden sie ins Freie gepflanzt.

Nr.		1 Port. ℳ	10 Gr. ℳ
2634	**Chrysanthemum maximum Prinzeß Heinrich,** gedrungen wachsend, mit riesigen weißen Blüten	—.25	1.40

2640 **Frühlings-Margaretenblume (grandifl. vernalis)**
Dieser prächtige Frühlingsblüher wird 75 cm hoch und blüht schon vom Mai an. 1 Port. ℳ —.25 3 Port. ℳ —.70 10 Gr. ℳ 2.—

Nr. 2645 Cheiranthus Allionii

Leuchtend orangegelbe Goldlackart, die von Ende Mai an in 50 cm hohen Büschen prächtig blüht, Aussaat Mai—Juni in Töpfe oder Kästen, auch auf Freiland-Saat möglich. Von September an pflanzt man an Ort und Stelle.
1 Port. ℳ —.15 3 Port. ℳ —.40 10 Gr. ℳ —.50

Clarkia

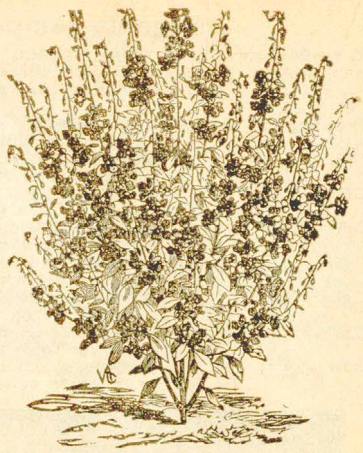

Eine wegen ihres Blütenreichtums sehr beliebte Sommerblume. Aussaat erfolgt im März—April direkt an Ort und Stelle ins Freie. Clarkien lassen sich zur Bepflanzung von Gruppen, Rabatten und Beeten sehr gut verwenden. Die langen Blütenrispen sind auch zur Binderei zu gebrauchen. Cl. elegans wird 50 bis 60 cm, Cl. pulchella 30—40 cm hoch.

Nr. 2658 Clarkia elegans fl. pl. Prachtmischung dichtgefüllter leuchtender Sorten

sehr wirkungsvoll und farbenprächtig, für den Garten und als Strauß im Zimmer.

1 Port. ℳ —.15 3 Port. ℳ —.40 10 Gr. ℳ —.60 100 Gr. ℳ 3.20

Nr.		1 Port. ℳ	10 Gr. ℳ
2659	**Clarkia elegans fl. pl. „Lachskönigin",** lachsrosa	—.20	—.70
2660	„ „ „ „ **„Scharlachkönigin", neu,** prächtig feurig orangescharlach	—.20	—.60
2661	„ „ „ „ **„Rubinkönig",** dunkelpurpurviolett	—.20	—.70
2662	„ **pulchella** gefüllte in schönster Mischung	—.15	—.60

Nr. 2670 Convolvulus tricolor Prachtmischung (Kriechende Winde)

Die großen trichterförmigen Blumen erscheinen vom Juni bis zum Oktober. Vorzüglich für Gruppen u. Rabatten. Die Blumen sind nachts geschlossen u. öffnen sich früh wieder. Aussaat vom März—Mai ins freie Land. 30 cm hoch.

1 Portion ℳ —.10 10 Gr. ℳ —.35 100 Gr. ℳ 1.—

Erfurter Führer im Obst- und Gartenbau.

Eine Zeitschrift, die wir unserer verehrten Kundschaft bestens empfehlen. Sie bringt jeden Sonntag ein reich illustriertes Heft mit trefflichen Ratschlägen für Garten, Haus und Hof. Selbst der erfahrene Praktiker wird Anregung finden. — Gegen Einsendung von 1.06 ℳ auf unser Postscheckkonto Erfurt 306 senden wir den „Erfurter Führer" einen Monat zur Probe. — Auf Verlangen wird Ihnen eine Probenummer sofort kostenfrei zugeschickt.

Cosmea (Cosmos)

Eigenartig schöne Sommerblume mit zierlicher Belaubung. Aussaat vom März—April in Töpfe oder Kästen. Von Mitte Mai an ins Freie zu pflanzen. Blütezeit vom Juli—Oktober. 80 cm hoch.

Nr.		1 Port. ℳ	10 Gr. ℳ
2695	**Cosmea bipinnata praecox Mischung.** Die Blumen sind den einfachen Dahlien ähnlich, nur kleiner, und geben schönes Schnittmaterial	—.15	—.50
2696	„ **grandiflora fl. pl. gemischt.** Diese gefüllteblühende Art bringt auch einen Teil einfacher Blumen. Sehr schön	—.50	15.—

Nr. 2699 Cobaea scandens, blaue Glockenrebe

Die allgemein beliebte blaublühende Schlingpflanze.

Eine der schönsten Schlingpflanzen für Mauern, Wände, Lauben, Fenster, Balkons. Sie rankt schnell und dicht und bringt vom Juli—Oktober eine Fülle schöner, großer Blüten. Aussaat im März in Töpfe oder Kästen. Nach Aufgang kommen die Pflänzchen einzeln in kleine Töpfe, aus diesen werden sie nach Mitte Mai an den Bestimmungsort gepflanzt.

1 Port. ℳ —.25 3 Port. ℳ —.70 10 Gr. ℳ 1.60

Nr. 2705 Cynoglossum amabile - Sommervergißmeinnicht

mit langen, tiefblauen Blütenstengeln. Die Pflanze wird 60 cm hoch. Aussaat im April in Töpfe oder Kästen; einmal verpflanzen und wenn genügend stark Anfang Mai ins Freie auspflanzen.

1 Portion ℳ —.15 3 Port. ℳ —.40 10 Gr. ℳ —.50 100 Gr. ℳ 2.20

Cyclamen * Alpenveilchen

Aussaat August bis September oder ganz zeitig im Frühjahr in Töpfe oder Kästen. Die Saatgefäße möglichst warm halten. Nach Aufgang werden die Sämlinge in Kästen verpflanzt und, wenn genügend erstarkt, einzeln in kleine Töpfe gesetzt. In diesen Töpfen werden sie in hellen, frostfreien Räumen überwintert. Im darauffolgenden Frühjahr werden die Alpenveilchen in größere Töpfe gesetzt, in denen sie dann zur Blüte gelangen.

Nr. 2746 **Alpenveilchen feinste Mischung aller Farben**

1 Port. ℳ —.40 3 Port. ℳ 1.15 100 Korn ℳ 3.— 500 Korn ℳ 12.—

Nr. 2762 **Alpenveilchen „Rokoko“: gemischt**

bringt wahre Riesenblumen, schön gewellt und gekraust, in herrlichen Farben.

1 Portion ℳ —.50 3 Portionen ℳ 1.45 100 Korn ℳ 6.—

Dahlien * Georginen

Aussaat im März bis April in Kästen in lockere, sandige Erde. Die jungen Pflanzen sind später einzeln in kleine Töpfe zu pflanzen und kommen nach Mitte Mai ins Freie.

Nr		1 Port. ℳ	10 Gr. ℳ
2780	**Echte gefüllte Kaktus-Dahlien in Prachtmischung.** Die gefüllten Dahlien bringen stets bis zur Hälfte einfach und halbgefüllt blühende Pflanzen . . . . 1 Gr. ℳ 2.—	—.60	—.—

Delphinium * Einjähriger Rittersporn

Die einjährigen Rittersporn-Arten sind beliebte, dankbar blühende Zierpflanzen, die auf Rabatten, Gruppen und Beeten eine farbenfrohe Wirkung hervorbringen. Aussaat geschieht im März oder Herbst direkt ins freie Land.

Nr. 2794 **Hyazinthenblütiger Rittersporn in Prachtmischung**

bildet nur einen 40—50 cm hohen Blütenstengel, der dicht mit schöngefärbten, gutgefüllten Blumen besetzt ist. Frühblühend.

1 Port. ℳ —.15 3 Port. ℳ —.40 10 Gr. ℳ —.50 100 Gr. ℳ 2.20

Nr.	Hyazinthenblütiger niedriger Rittersporn	1 Port. ℳ	10 Gr. ℳ
2785	weiß	—.15	—.50
2787	ziegelrot	—.15	—.50
2789	dunkelblau	—.15	—.50
	Kaiser-Rittersporn, reich verzweigte 60 cm hohe Büsche bildend. Ebenfalls gefüllt, aber später blühend.		
2814	**Kaiser-Rittersporn Prachtmischung** . . . 100 Gr. ℳ 2.60	—.15	—.50
2834	**Hoher gefüllter Rittersporn Prachtmischung,** wird ca. 1 m hoch, blüht im Juni—Juli, verzweigt sich stark und eignet sich als Schnittblume . . . . . 100 Gr. ℳ 1.80	—.15	—.40

Delphinium * Ausdauernder Edel-Rittersporn

Der ausdauernde Rittersporn ist eine prächtige Gruppenpflanze und auch zur Verpflanzung für niedrige Gehölzpartien geeignet. Aussaat im Mai—Juni in Kästen oder Töpfe, im Herbst pflanzt man die Sämlinge ins Freie.

Nr. 2842 **Ausdauernder Edelrittersporn**

neue großblumige Prachtsorten in feinster Mischung

Die Pflanzen werden 1,80 m hoch und blühen im 2. Jahre nach der Aussaat. Sie können viele Jahre an ihrem Standort bleiben.

1 Port. ℳ —.25 3 Port. ℳ —.70 10 Gr. ℳ 1.30

Nr.		1 Port. ℳ	10 Gr. ℳ
2843	**Delphinium gefüllte Prachtsorten** in schönster Mischung. Pflanzen 180 cm hoch	—.35	3.70
2844	„ **nudicaule,** prächtig scharlachrot, innen pfirsichrot, 70 cm hoch. Sehr schön	—.35	4.60

Dianthus chinensis und Heddewigi

Die schönen Sommernelken

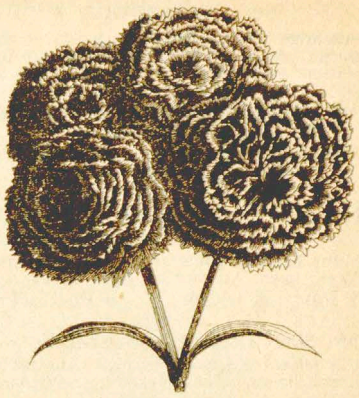

Die Sommernelken gehören zu den schönsten und dankbarsten Sommergewächsen. Gedrungen im Wuchs, mit farbenprächtigen Blüten, können sie überall gut Verwendung finden. Blütezeit vom Juli—September. Aussaat im März—April ins Mistbeet oder in Töpfe, gegen Mitte Mai kommen die Pflanzen ins Freie.

Nr. 2870 **Dianthus chinensis fl. pl. Prachtmischung**

dichtgefüllte Blumen im herrlichsten Farbenspiel

1 Port. ℳ —.20 3 Port. ℳ —.55 10 Gr. ℳ —.70 100 Gr. ℳ 4.—

Nr. 2876 **Dianthus laciniatus fl. pl., Schlitznelke**

Die gefüllte Schlitznelke gehört zu den schönsten Sommernelken. Die wohlgeformten, farbenprächtigen Blumen sind wundervoll.

1 Port. ℳ —.25 3 Port. ℳ —.70 10 Gr. ℳ 1.80 100 Gr. ℳ 9.40

Nr.		1 Port. ℳ	10 Gr. ℳ
2877	**Dianthus laciniatus fl. pl. Schneeball,** starkgefüllte, große weiße Schlitznelke	—.25	1.60
2882	**Heddewigi Trauermantel,** dichtgefüllte große schwarzrote Blumen mit weißem Rand. Eine eigenartige, wirklich interessante Farbenzusammenstellung.	—.25	1.40
2886	**Heddewigi diadematus fl. pl.** Die Diadem-Sommernelke hat herrlich gezeichnete, dichtgefüllte Blumen in schönstem Farbenspiel. Empfehlenswert! . . 100 Gr. ℳ 7.10	—.25	1.30
2885	Sortiment von 6 schönen Sommernelken, je 1 Portion ℳ —.80		

Nr. 2920 **Dianthus plumarius fl. pl., gefüllte Federnelken**

haben den feinsten und stärksten Duft. Kultur wie bei Bartnelken.

1 Portion ℳ —.30 3 Portionen ℳ —.85 10 Gramm ℳ 3.20

Dianthus barbatus (Karthäuser oder Bartnelken)

Bartnelken sät man im April—Juni ins Mistbeet oder in Kästen und bringt die Pflänzchen, wenn sie genügend groß sind, mit 20—25 cm Abstand ins Freie. Die Pflanzen blühen dann im Juni des nächsten Jahres. Die Blumen sind sehr haltbar und eignen sich zur Binderei.

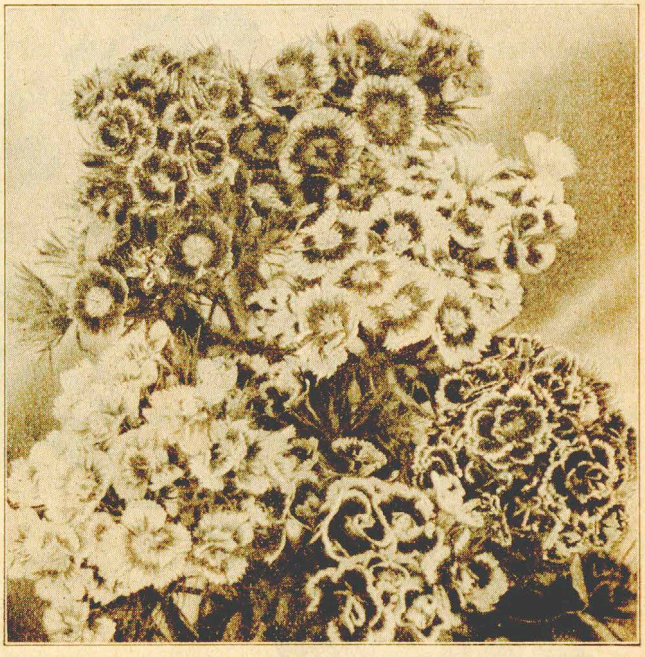

Nr.		1 Port. ℳ	10 Gr. ℳ
2850	**Dianthus barbatus, einfache,** prachtvolle Farben in schönster Mischung . . 100 Gr. ℳ 4.—	—.20	—.70
2852	**Dianthus barbatus fl. pl., gefüllte Sorten in Prachtmischung,** extra schön 100 Gr. ℳ 7.10	—.25	1.30

Nr. 60 Adlers Abreißkalender 1936

Der Samensendung beigepackt kostet

1 Kalender . . . . ℳ —.60 3 Kalender . . . . ℳ 1.70

Digitalis * Fingerhut

Prächtige 1—1½ Meter hohe Staude. Stellt keine Ansprüche an den Boden, eignet sich vorzüglich zu Gruppen. Aussaat im Mai—Juni in Kästen oder auch auf ein schattiges Saatbeet im Freien. Im Herbst kommen die Pflanzen an ihren Standort.

Nr.		1 Port. ℳ	10 Gr. ℳ
3057	**Digitalis gloxiniaeflora,** großblumige, schön punktierte Farben in schönster Mischung . . . . . 100 Gr. ℳ 3.20	—.20	—.60
3058	**Digitalis purpurea monstrosa, gemischt,** besonders großblumige prächtige Arten . . . . . 100 Gr. ℳ 5.80	—.25	1.10

Nr. 3059 Dimorphoteca aurantiaca, Die afrikanische Goldblume

blüht herrlich goldorange von Juni bis September. Die Pflanze wird 30 cm hoch. Aussaat im April direkt ins Freie. Sehr schön!

1 Port. ℳ —.25 3 Port. ℳ —.70 10 Gr. ℳ 1.30

Nr. 3060 Dielytra spectabilis * Fliegendes Herz

Ein reizendes Staudengewächs. Aussaat in Töpfe oder Kästen. Der Samen liegt sehr lange, bevor er keimt. Pflanzen siehe Seite 55.

1 Port. ℳ —.60 3 Port. ℳ 1.70

Eschscholtzia * Kalifornischer Mohn

Dankbar blühende Sommerblume, die überall durch ihre leuchtende Farbenpracht auffällt. Für Gruppen und Rabatten geeignet, 30 cm hoch. Aussaat im Frühjahr an Ort und Stelle.

Nr.		1 Port. ℳ	10 Gr. ℳ
3066	**Adlers Spezialmischung** der schönsten und neuesten Farben. Ganz besonders schön . . . . . 100 Gr. ℳ 5.80	—.25	1.10
3068	**Schöne Sorten gemischt** . . . . . 100 Gr. ℳ 1.80	—.15	—.40

Nr. 3076 Eucalyptus globulus * Fieberheilbaum

Der Fieberheilbaum wächst erstaunlich schnell und ist leicht aus Samen zu ziehen. Aussaat in Kästen in leichte, lockere Erde.

1 Port. ℳ —.20 3 Port. ℳ —.55 10 Gr. ℳ —.90

Nr. 3032 Topfnelken feinste Nummerblumen I. Ranges

Prachtvoll in Form und Farbe. Blüte 15 Monate nach der Aussaat.

1 Port. ℳ —.60 3 Port. ℳ 1.70 1 Gr. ℳ 4.80

Nr. 3034 Topfnelke Germania, die schönste gelbe Topfnelke

1 Port. ℳ —.60 3 Port. ℳ 1.70 100 Korn ℳ 3.—

E 19 **Unsere schönsten Sommerblumen.** 95 Abbildungen und 145 Seiten Text zeigen dem Blumenliebhaber die vielseitige Verwendung der Sommerblumen im Garten, Park und Zimmer. 1 Buch ℳ 2.20

L 509 **Blumenzwiebeln u. Knollen.** Eine Auswahl der schönsten Blumenzwiebeln und Knollengewächse für Töpfe und Freiland. 80 Seiten mit 33 Abbildungen. 1 Buch ℳ —.70

E 10 **Zimmerpflanzen-Zucht und Pflege.** Anleitung zur Behandlung und Pflege der Pflanzen im Zimmer. 140 Seiten mit 145 Abbildungen. 1 Buch ℳ 2.—

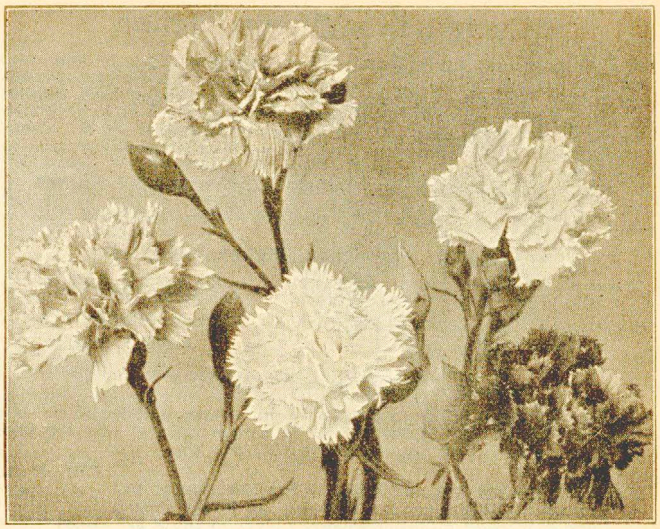

Nr. 3036 Immerblühende Riesen-Chabaud-Nelken

Prachtmischung aller Farben für Topf- Landkultur; sie blühen schon 6 Monate nach der Aussaat. Adlers feinste Qualität für Größe, Füllung und Wohlgeruch der Blumen.

1 Port. ℳ —.50 3 Port. ℳ 1.45 5 Gr. ℳ 7.50 100 Gr. ℳ 96.—

Riesen-Chabaud-Nelken in Farben

Auch in den einzelnen Farben bieten wir die feinste, sortenechte Saat.

Nr.		Nr.		1 Port. ℳ	3 Port. ℳ	5 Gr. ℳ
3050	**reinweiß**	3052	**feuerrot**	3054 **hellila**	—.50	1.45	7.50
3051	**reinkanariengelb**	3053	**purpurrot**	3055 **lebhaft rosa**	—.50	1.45	7.50
3056	**Sortiment** obiger 6 Sorten je 1 Portion ℳ 2.—						

Nr. 3040 Margareten-Nelken-Prachtmischung

Die alte bekannte, halbhohe Sorte blüht schon 5 Monate nach der Aussaat.

1 Port. ℳ —.30 3 Port. ℳ —.85 10 Gr. ℳ 2.80 100 Gr. ℳ 15.—

Margareten- und Chabaudnelken gehören zu den immerblühenden Arten. Aussaat im Februar—März in Töpfe oder Kästen. Sie werden einmal verpflanzt und kommen Anfang Mai ins freie Land. Blütezeit von Anfang August an. Vor Eintritt des Frostes aus dem Freien in Töpfe gesetzte Pflanzen kommen im Zimmer zur Blüte.

Topfnelken sät man im April—Juni in Kästen oder Töpfe in lockere sandige Erde; später kommen die Pflanzen einzeln in kleine Töpfe.

Gefüllte Garten-Nelken

Eine Spezialität unserer Kulturen

Die Anzucht dieser herrlichen Schnittblume durch Samen ist sehr leicht. Aussaat: Von Mai—Juli an schattiger Stelle ins Freie. Von Anfang August an setzt man die Pflanzen mit 25 cm Abstand an ihren Standort. Sie überwintern ohne Bedeckung und blühen im nächsten Sommer.

Nr. 3023 Gartennelken, gefüllte gelbe und gelbgrundige

unübertroffene dichtgefüllte Qualität

1 Port. ℳ —.40 3 Port. ℳ 1.15
10 Gr. ℳ 6.— 100 Gr. ℳ 38.—

Nr. 3020 Gartennelken, frühblühende niedrige Wiener, alle Farben gemischt

1 Port. ℳ —.30 3 Port. ℳ —.85
10 Gr. ℳ 2.80 100 Gr. ℳ 15.40

Nr. 3021 Gartennelken, frühblühende, niedrige, Wiener reinweiß

1 Port. ℳ —.30 3 Port. ℳ —.85
10 Gr. ℳ 3.— 100 Gr. ℳ 17.—

Nr. 3022 **Gartennelken „Grenadin"** blühen **feuerrot.** Sehr früh und vorzüglich gefüllt.

1 Port. ℳ —.35 3 Port. ℳ 1.— 10 Gr. ℳ 4.60 100 Gr. ℳ 27.—

Nr. 3016 Adlers Pracht-Edel-Nelken bunte und gelbe

Die bestgefüllten die es gibt, unsere Extra-Qualität

Unsere Mischung enthält alle bei Nelken vorkommenden Farben in wundervoller Form und Farbenschönheit. Jede einzelne Blume ist ein herrlich duftendes Schaustück. Auch die gelben Farben sind in großen, dichtgefüllten und wohlgeformten Blumen vertreten. Reicher Blütenflor, lange, kräftige Stiele machen unsere Nelken selbst für die feinste Binderei verwendbar.

1 Port. ℳ —.35 3 Port. ℳ 1.— 10 Gr. ℳ 5.— 100 Gr. ℳ 31.—

Nr. 3096 Gloxinia grandifl. Prachtsorten gemischt

Aussaat im Februar in Schalen in leichte sandige Erde. Sobald die Pflänzchen mit einer Pinzette zu fassen sind, werden sie in andere Schalen mit einem Abstand von 1½ cm verpflanzt. Später kommen sie einzeln in Töpfe.

1 Portion ℳ —.50 3 Portionen ℳ 1.45 Knollen Seite 50

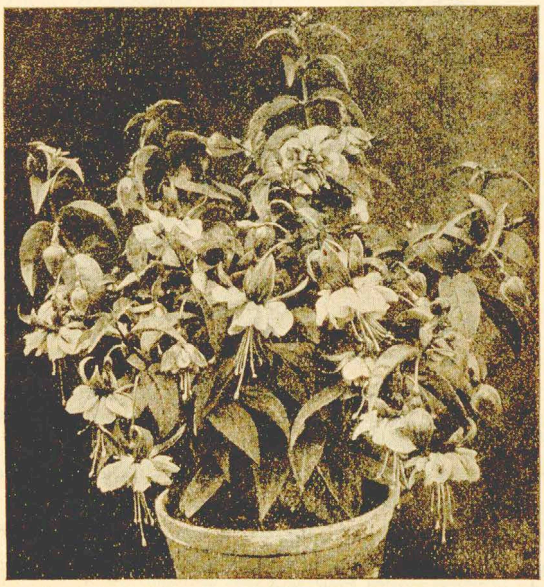

Nr. 3104 Fuchsia gefüllte Prachtsorten gemischt

Lassen sich leicht aus Samen heranziehen. Man erhält hierdurch schöne kräftige Pflanzen. Aussaat in Töpfe in leichte, lockere Erde. Später kommen die jungen Pflanzen einzeln in kleine Töpfe.

1 Portion ℳ —.60 3 Portionen ℳ 1.70

Nr. 3112 Gaillardia picta Lorenziana Prachtmischung

Eine farbenprächtige Sorte, die den ganzen Sommer über ihre schönen, gut gefüllten, kugelförmigen Blüten bringt. Aussaat März—April in Kästen, Mitte Mai auspflanzen. 50 cm hoch.

1 Port. ℳ —.15 3 Port. ℳ —.40 10 Gr. ℳ —.60 100 Gr. ℳ 3.—

Nr. 3117 Gaillardia grandiflora regalis

Gehört zu den schönsten Staudenarten. Die 80 cm hohen Pflanzen bringen bis zum Frost ihre riesigen blutroten, gelbgerandeten Blumen. Aussaat Mai—Juni in Kästen.

1 Port. ℳ —.35 3 Port. ℳ 1.— 10 Gr. ℳ 5.—

Nr. 3170 Godetia gefüllte Prachtsorten gemischt

Werden auch Sommer-Azaleen genannt. Besonders die neuen, gefüllten Sorten sind farbenfrohe, reichblühende Gewächse für Gruppen, Einfassungen u. zum Schnitt. Aussaat im März—April direkt ins Freie. 40 cm hoch.

1 Port. ℳ —.20 3 Port. ℳ —.55 10 Gr. ℳ —.70 100 Gr. ℳ 3.60

Nr.			1 Port. ℳ	10 Gr. ℳ
3174	**Godetia halbhohe leuchtende Sorten gemischt.**	Eine schöne, farbenprächtige Zusammenstellung	—.15	—.60
3180	„	**gloriosa,** glänzend dunkelblutrot	—.20	—.70
3184	„	**Prinzeß Heinrich,** rosa mit Karminflecken	—.20	—.70
3188	„	**Azaleiflora fl. pl.,** dichtgefüllte, azaleenblütige Godetie. Schön zur Topfkultur. Blüten leuchtend rosa mit karmesinroten Flecken	—.25	1.10

3200 Sortiment von 6 gefüllten Godetia-Prachtsorten je 1 Portion ℳ 1.—

Gefüllter Goldlack * Der schöne Frühlingsblüher

Aussaat Mitte Mai in Kästen. Nach Aufgang werden die jungen Pflanzen in andere Kästen gepflanzt, damit sie kräftig genug sind, um gegen Ende Juni ins Freie gepflanzt zu werden. Ende September nimmt man die Pflanzen sorgfältig mit Ballen heraus und setzt sie in entsprechend große Töpfe, in kräftige Erde. Diese Töpfe sind frostfrei zu überwintern und nur mäßig zu gießen. Im kommenden Frühjahr entwickeln die Pflanzen dann ihre herrlich duftenden Blüten.

Nr.		1 Port. ℳ	3 Port. ℳ	5 Gr. ℳ
3304	**Gefüllter hoher Stanglack gemischt** (60 cm)	—.40	1.15	3.60
3306	„ **Zwerg-Stanglack gemischt** (35 cm)	—.50	1.45	4.80
3308	„ **hoher Buschlack gemischt** (50 cm)	—.40	1.15	3.60
3310	„ **Zwerg-Buschlack gemischt** (30 cm)	—.50	1.45	4.80

Nr. 3302 Goldlack gefüllter Prachtmischung aller Sorten

Sehr beliebte Mischung. Enthält alle Arten des gefüllten Goldlacks

1 Port. ℳ —.40
3 Port. ℳ 1.15
5 Gr. ℳ 3.—

Einjähriger gefüllter Goldlack „Frühwunder"

bildet eine kräftige, 75 cm hohe Mittelrispe, aus der eine Anzahl Seitentriebe erscheinen; alle dicht besetzt mit gut gefüllten, herrlich duftenden Blüten.

Aussaat jederzeit in Töpfe oder Kästen. Die Sämlinge werden einmal verpflanzt und kommen dann in 12—15 cm weite Töpfe oder ins freie Land. 4 Monate nach der Aussaat blühen die Pflanzen

Nr. 3315 „Frühwunder" Prachtmischung

1 Port. ℳ —.35
3 Port. ℳ 1.—
5 Gr. ℳ 2.50

Einfacher Goldlack * Die duftende Frühlingsblume

Aussaat im Juni in Kästen oder auf ein Freilandsaatbeet. Nicht zu dicht säen. Anfang September kommen die Pflanzen an ihren Standort. Sie überwintern ohne Bedeckung im Freien.

Nr.		1 Port. ℳ	10 Gr. ℳ
3316	**Scharlachprinz,** prächtig karmesin-scharlachrot	—.25	2.—
3317	**Einjähriger brauner Pariser,** wird von Mitte April an direkt ins Land gesät und blüht den ganzen Sommer	—.15	—.60
3321	**Hamlet,** neu, leuchtend goldorange, großblumig	—.25	2.—
3323	**Dunkelrot** (blutrot)	—.15	—.60
3325	**Goliath,** großblumig dunkelbraun, kräftig im Wuchs	—.20	—.70
3329	**einfache Sorten in Prachtmischung** 100 Gr. ℳ 2.—	—.15	—.50
3330	**Sortiment** von 6 einfachen Lacksorten je 1 Port. ℳ —.80		

Gypsophila

Schönes Sommergewächs, sehr wertvoll zur Binderei. Aussaat im März an Ort und Stelle ins freie Land.

Nr.		1 Port. ℳ	10 Gr. ℳ
3335	**Gypsophila elegans grandiflora alba** 100 Gr. ℳ 1.—	—.10	—.35
3336	„ „ **karminea,** karminrosa	—.10	—.35
3337	„ **paniculata,** weißes Schleierkraut, ist ausdauernd. Aussaat auf ein Freiland-Saatbeet. Im Herbst an den Bestimmungsort pflanzen	—.15	—.60

Helianthus * Sonnenblume

Aussaat Ende April je 2—3 Körner in 3—4 cm tiefe Löcher. Abstand derselben 60—80 cm im Geviert. Sind die Pflanzen 8—10 cm hoch, werden die schwächeren abgeschnitten, daß auf jeder Pflanzstelle die stärkste stehen bleibt. Die Anzucht kann auch in kleinen Töpfen geschehen, aus denen die Pflanzen Mitte Mai ins Freie kommen.

Nr.		1 Port. ℳ	10 Gr. ℳ
3341	**annuus uniflorus,** mit riesigen einfachen Blüten, bis 3 m hoch 100 Gr. ℳ 1.—	—.10	—.35
3346	**globosus fistulosus,** die beste gefüllte Sorte, mit kugelförmigen Blüten 100 Gr. ℳ 2.60	—.15	—.50
3348	**„Abendsonne", die schönste blutrote Sonnenblume.** Die Blumen sind einfach und wirken sehr eigenartig an den 2 m hohen Pflanzen 100 Gr. ℳ 4.—	—.20	—.70
3354	**Sortiment von 6 schönen Sonnenblumen** je 1 Portion, dabei die Abendsonne ℳ —.70		
3356	**cucumerifolius „Stella",** bildet 1—1½ m hohe Büsche mit vielen schönen goldgelben Blumen. Liefert bis zum Frost Schnittblumen 100 Gr. ℳ 1.80	—.15	—.40
3360	**Helianthus ausdauernde Sorten gemischt**	—.35	4.—

Nr. 3362 Helichrysum * Gefüllte Strohblume gemischt

Blühen vom August bis zum Frost. Die Blumen sind frisch und getrocknet als schöne Schnittblumen zu verwenden. Aussaat im März in Kästen. Anfang Mai kommen die Pflanzen ins Freie, sie werden 70 cm hoch.

1 Portion ℳ —.20 3 Port. ℳ —.55 10 Gr. ℳ —.70 100 Gr. ℳ 4.—

Nr. 3380 Sortiment 6 schöner Helichrysum-Farben je 1 Portion, ℳ —.70

Nr. 3376 Helichrysum * Gefüllte niedrige Strohblumen gemischt

Die kräftigen, ca. 40 cm hohen Büsche sind dicht mit Blumen besetzt.

1 Port. ℳ —.25 3 Port. ℳ —.70 10 Gr. ℳ 1.10 100 Gr. ℳ 5.60

Nr. 3402 Heuchera sanguinea * Purpurglöckchen

Eine der schönsten Stauden. Die leuchtend blutroten Blüten erscheinen von Mai bis August in langen Rispen. Aussaat im Mai in Kästen oder Töpfe. 30 cm hoch. 1 Portion ℳ —.50 3 Portionen ℳ 1.45

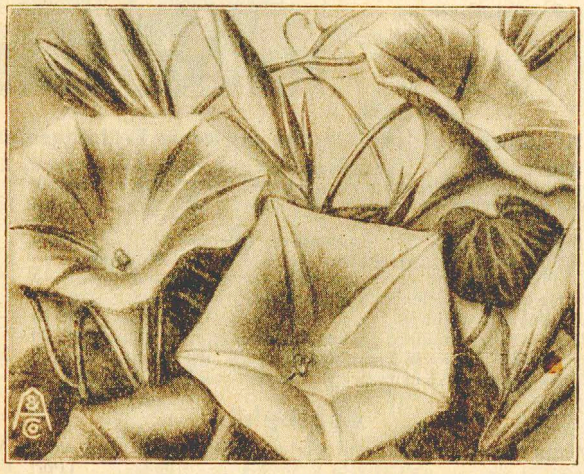

Nr. 3410 Ipomoea purpurea Prachtmischung

Die Trichterwinde ist eine äußerst schnell wachsende Schlingpflanze mit vielen schönen farbenprächtigen Blumen, die vom Juli an bis zum Frost erscheinen. Wird 3 m hoch. Aussaat im April ins Freie.

1 Port. ℳ —.10 10 Gr. ℳ —.35 100 Gr. ℳ 1.— ½ Kilo ℳ 3.70

Nr. 3412 Sortiment 6 schöner Farben Trichterwinde je 1 Portion ℳ —.60

Nr. 3413 Heliotropium großblum. Sorten gemischt, Vanille

Beliebte Garten- und Zimmerpflanze mit herrlichem Vanilleduft. Aussaat im Frühjahr in Töpfe oder Kästen. Später kommen die Pflänzchen einzeln in kleine Töpfe, aus denen sie ins Freie oder in größere Töpfe gepflanzt werden.

1 Portion ℳ —.25 3 Portionen ℳ —.70 10 Gramm ℳ 1.60

Iberis * Schleifenblume

Dankbare Sommerblume für Rabatten, Einfassungen und kleinere Gruppen. Aussaat im März direkt an Ort und Stelle ins Freie. Die Pflanzen werden 25—30 cm hoch und blühen ziemlich früh.

Nr.		1 Port. ℳ	10 Gr ℳ
3425	**Iberis coronaria „Kaiserin"** (Empreß). Die schönste weiße Sorte mit großen Blumen . 100 Gr. ℳ 3.—	—.15	—.60
3430	„ **umbellata pupurea,** schönste rote	—.15	—.50
3432	„ „ **nana,** schön gemischt	—.15	—.50

Nr. 3434

Humulus japonicus foliis variegatis

Wertvolle einjährige Schlingpflanze mit prächtigen, weiß gefleckten Blättern. Der japanische Hopfen wächst ungemein schnell bis 5 m hoch und stellt an den Boden keine Ansprüche. Aussaat im April direkt ins Freie.

1 Port. ℳ —.20 3 Port. ℳ —.55 10 Gr. ℳ —.70 100 Gr. ℳ 4.—

Nr. 3480 Kochia trichophylla * Sommer-Cypresse

Wächst sehr schnell und wird bis zu 1 m hoch. Das frische Grün färbt sich im September blutrot. Aussaat Anfang April in Kästen. Später kommen die Pflanzen einzeln in kleine Töpfe, aus denen sie Mitte Mai ins Freie gepflanzt werden.

1 Port. ℳ —.10 10 Gr. ℳ —.35 100 Gr. ℳ 1.—

Nr. 3650 Lavatera trimestris * Rote Pappelrose

Schöne, dekorative Gruppen- und Rabatten-Pflanze. Sie wird 80-100 cm hoch und blüht vom Juli bis September. Aussaat März—April direkt ins Freie.

1 Port. ℳ —.10 10 Gr. ℳ —.35 100 Gr. ℳ 1.40

Nr. 3652 Weiße Pappelrose 1 Port. ℳ —.10 10 Gr. ℳ —.35

Nr. 3660

Das schöne Alpenedelweiß

Aussaat im März bis April in Käst. in leichte, sandige Erde. Nach Aufgang werden die Sämlinge verpflanzt und kommen später, wenn sie genügend erstarkt sind, an ihren Standort ins Freie. In freier, sonniger Lage werden die Blumen am schönsten.

1 Port. ℳ —.50 3 Port. ℳ 1.45 1 Gr. ℳ 2.50

Nr. 3722 Linaria maroccana Excelsior-Mischung

Das Leinkraut ist ein niedliches, 30 cm hohes, Sommergewächs. Die löwenmaulähnlichen Blüten erscheinen in reicher Fülle und in reizenden Farben. Blütezeit von Juni bis September. Aussaat Anfang April direkt ins freie Land.

1 Port. ℳ —.15 3 Port. ℳ —.40 10 Gr. ℳ — 60 100 Gr. ℳ 3.—

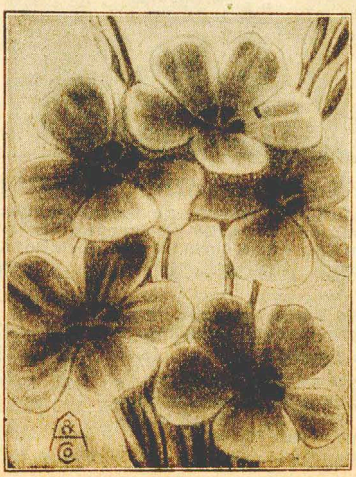

Adlersaat bringt Freude ins Haus

Nr. 3740

Linum rubrum

Der rote Prachtlein

1 Portion ℳ —.15
3 Portionen ℳ —.40
10 Gramm ℳ —.40
100 Gramm ℳ 1.80

Der Lein ist ein reizendes Sommergewächs. Durch leuchtende Blumen und anhaltenden Blütenflor für Rabatten und Gruppen vorzüglich geeignet. Aussaat im April direkt ins Freie. 40 cm hoch. Blütezeit Juni bis September.

Lathyrus odoratus

Wohlriechende, Spanische oder Edel-Wicke

Zierliche Blütenform, Farbenpracht und Wohlgeruch machen dieses rankende Sommergewächs besonders wertvoll. Es gedeiht überall und stellt an den Boden keine besonderen Ansprüche. Aussaat im März—April direkt ins Freie.

Prächtige Riesen-Spencer-Sorten

Aus dem großen Sortiment sind hier die schönsten angeboten.

Nr.
3601 **Powerscourt,** schönstes Lavendelblau . . . . .
3602 **Fortuna,** rein dunkelblau . . . . . Preis für jede Sorte 1 Portion ℳ —.15
3604 **Huntsman,** leuchtend scharlachrot . . . . . 3 Portionen ℳ —.40
3605 **Floradale,** rosa auf gelbem Grund . . . . . 10 Gramm ℳ —.60
3607 **John Jngman,** leuchtend karmin . . . . . 100 Gramm ℳ 3.—
3615 **Othello,** schwarz . . . . . .
3616 **Mrs. A. Searles,** kirschrosa mit zart türkisch Rot
3617 **Colne Valley,** rein hellblau . . . . . .
3618 **Jugend,** weiß mit rosa Rand . . . . . .
3619 **Weißer König,** schönste weiße Sorte . . . . .
3620 **Brilliant Rosa,** tief purpurrosa, ganz apart . .
3622 **Mammut,** orangescharlach mit goldenem Schein
3623 **What Yoy,** schöne cremegelbe Sorte . . . . . .
3625 **Royal Purple,** leuchtend violett . . . . . .
3626 **Sortiment** von 6 Sorten je 1 Port. . . ℳ —.80
3627 **Sortiment** von 12 Sorten je 1 Port. . . ℳ 1.50

Nr. 3630 **Spezial-Mischung frühblühender Riesen-Spencer**

Die in dieser Mischung enthaltenen Sorten blühen auch im Freilande 2—3 Wochen früher als die anderen Spencer-Sorten. Zur Treiberei ist nur diese Mischung zu nehmen. ½ Kilo ℳ 11.20
1 Port. ℳ —.15 3 Port. ℳ —.40 10 Gr. ℳ —.60 100 Gr. ℳ 3.—

Nr. 3634 **Lathyrus odoratus, in schöner Mischung**

Die kleinblumige Art der Edelwicken, ebenfalls sehr schön, und für alle Arten der Blumengärtnerei zu empfehlen. ½ Kilo ℳ 3.20
1 Port. ℳ —.10 10 Gr. ℳ —.35 100 Gr. ℳ 1.—

Nr. 3628 **Prachtmischung der Spencer-Sorten mit herrlichen gewellten Blumen**

Wundervoll im Farbenspiel und Geruch, außerordentlich große schöne Blüten, die jeden entzücken. ½ Kilo ℳ 6.40
1 Port. ℳ —.15 3 Port. ℳ —.40 10 Gr. ℳ —.40 100 Gr. ℳ 1.80

Gefüllte Levkojen ⋆ Das Beste in Duft und Farbe

Sommer-Levkojen sät man von Ende Februar bis April in Mistbeete oder in Saatgefäße, die mäßig warm zu halten sind. Der Samen wird ca. 2 mm hoch mit feingesiebter Erde bedeckt. Die Pflanzen werden nach und nach abgehärtet, und vom April ab ins Freie gepflanzt. — **Herbst-Levkojen** werden hauptsächlich in Töpfen kultiviert. Wenn bis Mitte März ausgesät, fangen sie an zu blühen, wenn die Sommer-Levkojen den Flor beendeten. Man kann sie aber auch wie Winter-Levkojen behandeln. — **Winter-Levkojen** sät man im Mai—Juni unter den gleichen Verhältnissen wie Sommer-Levkojen. Die jungen Pflänzchen werden mit ca. 20 cm Abstand ins freie Land gepflanzt. Ende September—Anfang Oktober nimmt man die Pflanzen aus dem Lande und pflanzt sie in Töpfe.

Nr. 3857

Adlers großblumige Sommer-Levkojen

Allgemein beliebte, prächtige Gattung von kräftigem Wuchs und langer Blütendauer. Großer Prozentsatz gefülltblühender Pflanzen.

Alle Farben in feinster Mischung

1 Port. ℳ —.35 3 Port. ℳ 1.— 10 Gr. ℳ 4.— 100 Gr. ℳ 23.—

Adlers großblumige Sommer-Levkojen in Farben

Nr.	Nr.	Nr.
3814 weiß	3820 kanariengelb	3832 purpurviolett
3816 brillantrosa	3822 dunkelblau	3834 karmesin
3818 hellblau	3826 dunkelblutrot.	Jede Sorte für sich:

1 Port. ℳ —.40 3 Port. ℳ 1.15 10 Gr. ℳ 4.— 100 Gr. ℳ 23.—

Nr. 3854 Sortiment von 6 Sorten je 1 Portion ℳ 1.60

Nr. 3866 Viktoria Bukett-Sommer-Levkojen Mischung

Die Pflanzen bilden sich zu schönster Pyramidenform und gleichen in ihrem üppigen Blütenschmuck einem Bukett. Halbhoch im Wuchs.
1 Port. ℳ —.30 3 Port. ℳ —.85 10 Gr. ℳ 3.20 100 Gr. ℳ 19.20

Nr. 3875 Exelsior-Riesen-Levkoje ⋆ Die Früheste aller Levkojen.

Es ist erstaunlich wie schnell sich diese schöne Levkoje entwickelt. Jede Pflanze bildet eine 60—70 cm hohe Rispe, dichtbesetzt mit besonders großen, starkgefüllten Blumen. Prachtmischung aller Farben.
1 Port. ℳ —.50 3 Port. ℳ 1.45 10 Gr. ℳ 11.— 100 Gr. ℳ 70.—

Nr. 3905 Dresdner immerblühende Levkoje Mischung

Reich verzweigte, ca. 60 cm hohe, frühe Levkoje. Die Blütenrispen sind mit dichtgefüllten, locker sitzenden Blumen elegant besetzt.
1 Port. ℳ —.30 3 Port. ℳ —.85 10 Gr. ℳ 3.20 100 Gr. ℳ 19.20

Nr. 3933 Großblum. Zwerg-Pyramiden-Sommer-Levkojen

pyramidenförmige, 20 cm hohe Büsche. Früh- und reichblühend.
1 Port. ℳ —.50 3 Port. ℳ 1.45 10 Gr. ℳ 11.— 100 Gr. ℳ 70.—

Nr. 3970 Herbst-Levkojen in schönster Mischung

Mitte März ausgesät, blühen sie, wenn die Sommer-Levkojen fertig sind.
1 Port. ℳ —.50 3 Port. ℳ 1.45 10 Gr. ℳ 9.— 100 Gr. ℳ 60.—

Nr. 4030 Winter-Levkojen großblumige Prachtmischung

Die eingetopften Pflanzen werden hell und frostsicher überwintert.
1 Port. ℳ —.50 3 Port. ℳ 1.45 10 Gr. ℳ 8.— 100 Gr. ℳ 51.—

Nr. 4056 Frühblühende Nizzaer Riesen-Winter-Levkoje

kräftig im Wuchs mit vielen Nebentrieben. Können auch wie Sommer-Levkojen behandelt werden. Feinste Mischung
1 Port. ℳ —.35 3 Port. ℳ 1.— 10 Gr. ℳ 3.70 100 Gr. ℳ 21.20

Nr. 4218 Sommer-Lupinen halbhohe in Prachtmischg.

Die beliebtesten und schönsten Sorten, ca. 60 cm hoch, zu Gruppen und Rabatten, auch zum Schnitt. Aussaat im April ins Freie. Lupinen sind sehr anspruchslos und wachsen überall.
1 Port. ℳ —.15 3 Port ℳ —.40 10 Gr ℳ —.40 100 Gr. ℳ 1.80 ½ Kilo ℳ 6.40

Nr. 4228 Ausdauernde Lupinen-Prachtmischung

Die Stauden-Lupinen mit ihren langen, farbenprachtigen Blütenähren geben in den Monaten Juni—August einen herrlichen Gartenschmuck. Sie können jahrelang an ihrem Standort bleiben. Höhe 90 cm. Aussaat vom April an direkt ins Freie.
1 Port. ℳ —.20 3 Port. ℳ —.55 10 Gr. ℳ 1.— 100 Gr. ℳ 5.—

Lobelia ★ Die allbeliebte Einfassungspflanze

Aussaat im März—April in Töpfe. Nach Aufgang werden die Sämlinge in Kästen verpflanzt und Mitte Mai ins Freie gesetzt. Die Pflanzen werden ca. 10 cm hoch und blühen vom Juli bis zum Frost. Sobald der erste Flor vorüber ist, schneidet man die Pflanzen auf 5 cm zurück und gibt einen Dungguß.

Nr. 4234 Lobelia Kaiser Wilhelm

Die beliebteste Sorte. Bildet schöne kugelige Büsche, völlig bedeckt mit prächtigen dunkelblauen Blüten. Vorzügl. für Beete, Einfassungen u. zur Topfkultur.
1 Port. ℳ —.30 3 Port. ℳ —.85 10 Gr. ℳ 2.80 100 Gr. ℳ 15.40

Nr. 4235 Ampel-Lobelia „Saphir"

Bildet bis 60 cm lange Ranken, mit wunderbar tiefblauen Blumen geschmückt. Die großen reinweißen Augen bringen die herrliche Farbe noch mehr zur Geltung. Prächtige Topfpflanze, ganz besonders für Balkon u. Blumentisch.

1 Port. ℳ —.30
3 Port. ℳ —.85
10 Gr. ℳ 3.20
100 Gr. ℳ 19.20

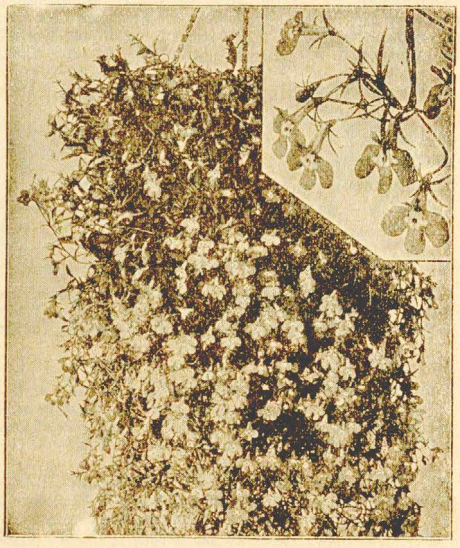

Nr.	Lobelia Erinus oder Männertreu	1 Port. ℳ	10 Gr. ℳ
4240	**speciosa compacta Krystallpalast,** ganz niedrig, dunkellaubig, tiefultramarinblau . . . . . 100 Gr. ℳ 16.40	—.30	2.90
4242	**pumila splendens,** dunkelblau mit großem weißen Auge. Sehr schön und wirkungsvoll . . . . . 100 Gr. ℳ 16.40	—.30	2.90
4245	**Primadonna,** lebhaft rot, sehr schön . 100 Gr. ℳ 9.40	—.25	1.80

Nr. 4248 Malva crispa

Schönes dekoratives Sommergewächs, wird bis 1½ m hoch. Vorzüglich als Einzelpflanze. Aussaat im April an Ort und Stelle ins Freie.
1 Port ℳ —.10 10 Gr ℳ —.35 100 Gr. ℳ 1.40

Nr. 4260 Matthiola bicornis ★ Nachts stark duftend

In der Blütezeit Juni—August verbreiten die kleinen, rötlichlila gefärbten Blüten bei Eintritt der Dunkelheit einen köstlichen Wohlgeruch. 45 cm hoch, Aussaat März—April ins Freie.
1 Port. ℳ —.10 10 Gr. ℳ —.35 100 Gr. ℳ 1.40

Nr. 4264 Mina lobata ★ Die interessante Schlingpflanze

Sie rankt bis 6 Meter hoch und hat prächtige scharlachrote Blütenrispen. Aussaat im März in Kästen, die Pflänzchen kommen später in kleine Töpfe, aus denen sie Mitte Mai ins Freie gepflanzt werden.
1 Portion ℳ —.35 3 Portionen ℳ 1.— 10 Gr. ℳ 3.70

Nr. 4265 Maurandia Prachtmischung

Dichtbelaubte Schlingpflanze mit vielen zierlichen Blüten zur Bekleidung von Balkons und Fenstern. Aussaat im März in Kästen. Später kommen die Pflanzen einzeln in kleine Töpfe, aus denen sie Mitte Mai ins Freie oder in größere Töpfe gesetzt werden.
1 Port. ℳ —.35 3 Port. ℳ 1.— 10 Gr. ℳ 3.70

Nr. 4267 Mimosa pudica ★ Rühr mich nicht an

Eine interessante Topfpflanze. Die leiseste Berührung der zarten Fiederblättchen bringt diese zum Zusammenklappen. Aussaat jederzeit in Töpfe, in sandige, lockere Erde. Die Pflanze wird ca. 50 cm hoch.
1 Port. ℳ —.15 3 Port. ℳ —.40 10 Gr. ℳ —.50 100 Gr. ℳ 2.60

Nr. 4274 Mirabilis Jalapa ★ Prachtmischg. der Wunderblume

Die Pflanze bildet einen 60—80 cm hohen Busch, der bis zum Oktober mit schönen Blüten geschmückt ist. Aussaat Anfang April in Kästen oder Ende April gleich ins Freie.
1 Port. ℳ —.10 10 Gr. ℳ —.35 100 Gr. ℳ 1.—

Myosotis ★ Vergißmeinnicht

Allgemein beliebte und bekannte Blume Aussaat im Juni in Kästen oder auf ein Freiland-Saatbeet. Im September kommen die Pflanzen an Ort und Stelle und blühen dann im Frühjahr.

Nr. 4342 Myosotis alpestris Viktoria

Die beliebteste Sorte des Vergißmeinnichts bildet 15—20 cm hohe, dichte Büsche, die reich mit leuchtendhimmelblauen Blütenstengeln besetzt sind. Beste Sorte für Beete, Einfasungen und zur Topfkultur.
1 Port. ℳ —.30 3 Port. ℳ —.85 10 Gr. ℳ 2.60 100 Gr. ℳ 13.80

Myosotis alpestris ★ Vergißmeinnicht

Nr.		1 Port. ℳ	10 Gr. ℳ
4343	**Viktoria indigo,** etwas stärker wachsend wie Nr. 4342 mit prächtigen tiefblauen Blüten	—.30	3.20
4344	**Blauer Korb,** wundervolle neue Sorte. Kräftig, buschig, großblumig, herrlich tiefindigo	—.35	4.—
4345	**atrocoerulea (indigo),** locker im Wuchs. Farbe tiefindigoblau, sehr schön	—.25	1.80
4346	**atrocoerulea compacta,** in gleicher Farbe wie Nr. 4345, aber schön buschig wachsend	—.30	2.80
4348	**robusta grandiflora** (Elise Fonrobert), kräftig im Wuchs, mit großen blauen Blüten . . . . . 100 Gr. ℳ 9.40	—.25	1.80
4354	**palustris semperflorens „Nixenauge",** das immerblühende Sumpf-Vergißmeinnicht, auf feuchtem Boden besonders dankbar	—.30	3.—
4357	**Marga Sacher,** die beliebte Sorte für Topfkultur und zum Schnitt. Großblumig tiefblau . . . . 1 Gr. ℳ 5.60	—.60	—.—

Nr. 4375 Nemesia Suttoni in Prachtmischung

Blüht in 30 cm hohen Büschen bis zum Frost in den schönsten Farben. Aussaat Anfang April in Töpfe. Mitte Mai mit 20 cm Abstand ins Freie pflanzen. Schöne, interessante Blume.
1 Port. ℳ —.30 3 Port. ℳ —.85 10 Gr. ℳ 3.20 100 Gr. ℳ 19.20

Nr. 4376 Nemesia nana grandiflora schönste Farben

Die Farbenpracht dieser 20 cm hohen Büsche ist einzig.
1 Port. ℳ —.40 3 Port. ℳ 1.15 10 Gr. ℳ 6.— 100 Gr. ℳ 38.40

Nr. 4380 Nemophila insignis ★ blaue Liebeshainblume

Dieses reizende, himmelblau blühende Gewächs gehört zu den frühesten Blühern. Die Pflanzen werden nur 15 cm hoch und sind mit Blumen übersät. Aussaat im Frühjahr oder Herbst ins Freie.
1 Port. ℳ —.10 10 Gr. ℳ —.35 100 Gr. ℳ 1.40 ½ Kilo ℳ 4.80

Nr. 4439 Nycterinia capensis ★ Nachtbalsam

Entströmt einen köstlichen Vanillegeruch. Aussaat im März—April in Töpfe oder Kästen Mitte Mai kommen die Pflanzen ins Freie, sie werden 30 cm hoch und blühen Juli bis September.
1 Port. ℳ — 25 3 Port ℳ — 70 10 Gr. ℳ 1.40

Nigella ⋆ Jungfrau im Grünen ⋆ Braut im Haar

und noch viele andere Namen zeugen von der Beliebtheit dieser interessanten Blume, die immer wieder gern gesehen wird. Aussaat März bis April direkt ins Freie. 45 cm hoch.

Nr.		1 Port. ℳ	10 Gr. ℳ
4417	**Miss Jekill,** schön gefüllt, himmelblau . 100 Gr. ℳ 1.—	—.10	—.35
4419	**hispanica atropurpurea,** rotviolett . . . 100 Gr. ℳ 2.60	—.15	—.50

Papaver ⋆ Einjähriger Gartenmohn

Obgleich die Mohnarten schnell verblühen, sind sie infolge der glühenden Farbenpracht doch sehr beliebt. Aussaat direkt ins Freie.

Nr. 4462 Gefüllter Kardinal-Mohn Prachtmischung

Die 60 cm hohen Pflanzen sind mit herrlich gefüllten Blüten dicht geschmückt. Wir können diese Sorte besonders empfehlen.

1 Port. ℳ —.15 3 Port. ℳ —.40 10 Gr. ℳ —.50 100 Gr. ℳ 2.20

4464 **Gefüllter Kardinal-Mohn,** Sortiment von 6 schönen Farben, je 1 Portion ℳ —.60

Nr.		1 Port. ℳ	10 Gr. ℳ
4456	**Papaver glaucum** (Tulpenmohn), glühend scharlachrot mit schwarzen Flecken. Im Herbst ausgesät blüht er schon Anfang Juni. 60 cm hoch . . .	—.20	—.70
4478	**Gefüllter Paeonienmohn, Prachtmischung** Der gefüllte Paeonienmohn wird 90 cm hoch und ist sehr farbenreich . . . . . 100 Gr. ℳ 1.80	—.15	—.40
4502	**Admiral-Mohn,** der schönste einfache Mohn, weiß, mit breitem scharlachrotem Rand. 80 cm hoch 100 Gr. ℳ 1.20	—.10	—.35

Papaver perennierende Sorten

Die perennierenden Mohnarten eignen sich zu Gruppen und Felspartien. Aussaat im Mai—Juni in Kästen oder Töpfe. Im September bringt man die Pflanzen an Ort und Stelle.

Nr.		1 Port. ℳ	10 Gr. ℳ
4492	**Papaver alpinum,** gemischt, 25 cm hoch	—.40	7.20
4493	„ **nudicaule (Island-Mohn) Prachtmischung,** 40 cm	—.25	1.10
4494	„ **orientale in Prachtmischung,** mit riesigen, leuchtenden Blüten. Sehr schön, 80 cm hoch .	—.25	2.—

Petunia

Aussaat im März—April in Töpfe oder Schalen. Sobald die Sämlinge sich berühren, werden sie in Kästen verpflanzt und aus diesen im Mai ins Freie gesetzt oder in Töpfen weiter kultiviert.

Petunia nana compacta

Die nachstehenden 5 Sorten bilden 25 cm hohe Büsche, die bis zum Frost ununterbrochen blühen. Für Beete, Gräber und auch als Fenster- und Balkonschmuck ganz besonders zu empfehlen.

Nr.		1 Port. ℳ	10 Gr. ℳ
4550	**multiflora, gefleckte und gesternte Blumen**	— 30	2.50
4551	**Himmelsröschen,** leuchtendrosa	— 50	15.—
4553	**Ratsherr,** dunkelviolett	—.35	5.—
4556	**Schneeball,** reinweiß	— 30	3.—
4558	**Prachtmischung** der schönen Zwerg-Petunien	— 30	2.50

Petunia hybrida grandiflora

Nachstehende 4 Mischungen enthalten das Schönste, was es in dem reichhaltigen Sortiment der Petunien gibt. Der Samen ist nur von ausgewählten Pflanzen gewonnen. Einzelne Farben sind 10 Pf. die Portion teurer als Mischung.

Nr.		1 Port. ℳ	3 Port. ℳ
4567	**grandiflora Prachtmischung,** sehr schön	—.40	1.15
4570	**grandiflora superbissima Prachtmischung,** ganz besonders großblumig mit weitem, herrlich geädertem Schlund. Eine wunderbare Blume	—.50	1.45
4587	**grandiflora fimbriata Prachtmischung,** die prächtigen, großen Blüten sind zierlich gewellt	—.40	1.15
4588	**grandiflora nana fimbriata gemischt,** die niedrige Form der beliebten, schön gefransten Petunien	—.40	1.15

Großblumige Balkon-Petunien ⋆ Beliebter Fensterschmuck ⋆

Nr.		1 Port. ℳ	3 Port. ℳ	1 Gr. ℳ
4591	**weiß** . . . . . 4594 **dunkelrot**	—.40	1.15	2.40
4592	**rosa** . . . . . 4595 **Stern** (rot und weiß) . . .	—.40	1.15	2.40
4596	**veilchenblau (tiefsamtblau),** die bekannte und allgemein beliebte **Rathaus-Petunie**	—.40	1.15	2.40
4599	**Balkon-Petunien gemischt**	—.35	1.—	2.20

Gefüllte großblumige Petunien ⋆ extra schön

Die Samen werden durch zeitraubende künstliche Befruchtung gewonnen. Sie bringen eine ziemliche Anzahl gefülltblühender Pflanzen.

Nr.		1 Port. ℳ	3 Port. ℳ
4601	**grandiflora fl. pl. Prachtmischung** großblumige, dichtgefüllte, schöne Farben	—.60	1.70
4604	**grandiflora nana fl. pl.** Prachtmischung. Bildet halbhohe gedrungene Büsche, mit vielen Blumen	—.60	1.70
4606	**grandiflora fimbriata fl. pl. Prachtmischung** schön gefranster, gefüllter Blüten	—.60	1.70

Nr. 4561 Petunia kleinblumige reichblühende gemischt

Ganz besonders für das freie Land geeignet. Die Büsche werden ca. 50 cm hoch. In Töpfen sind die großblumigen Arten schöner.

1 Port. ℳ —.20 3 Port. ℳ —.55 10 Gr. ℳ —.60 100 Gr. ℳ 3.20

Nr. 4510 Pelargonium zonale gemischt ⋆ Geranien

Durch Anzucht aus Samen erhält man kräftige Pflanzen und häufig auch neue schöne Farben. Aussaat in Töpfe oder Kästen.

1 Portion ℳ —.35 3 Portionen ℳ 1.— 5 Gramm ℳ 2.—

Nr. 4611 Phacelia campanularia

Die 15 cm hohen Pflanzen sind mit herrlichen enzianblauen Blüten geschmückt. Aussaat im April ins Freie. Blüht den ganzen Sommer.

1 Port. ℳ —.20 3 Port. ℳ —.55 10 Gr. ℳ 1.— 100 Gr. ℳ 5.—

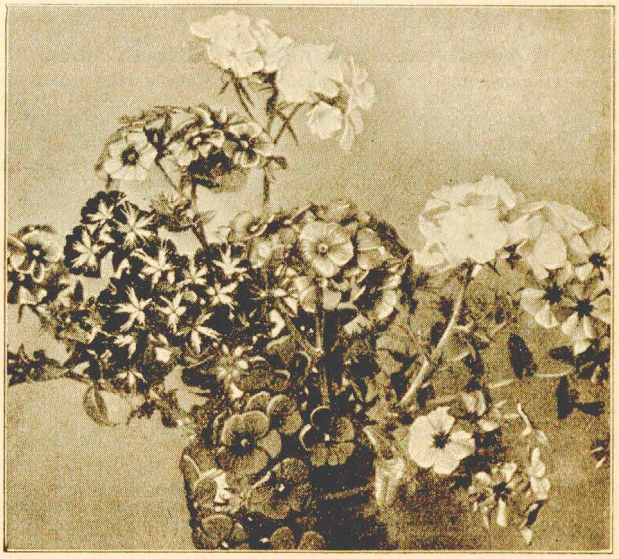

Nr. 4615 Phlox od. Flammenblume, feinste Mischung

Ein farbenfrohes Gewächs von langer Blütendauer. Die 30 cm hohen Pflanzen eignen sich für Beete, Gruppen und Topfkultur. Aussaat im Februar—März in Töpfe oder Kästen, ziemlich feucht halten. Anfang Mai setzt man die Pflanzen mit 20—30 cm Abstand ins Freie.

1 Port. ℳ —.25 3 Port. ℳ —.70 10 Gr. ℳ 2.— 100 Gr. ℳ 10.60

Nr.		1 Port. ℳ	10 Gr. ℳ
4643	**nana compacta Feuerball,** dichte, nur 15 cm hohe Büsche mit leuchtendroten Blüten bedeckt	—.35	4.—
4649	**nana compacta Prachtmischung.** Zwerg-Phlox in prächtiger Farbenmischung. 15 cm hoch	—.30	3.20
4692	**Phlox perennis (decussata) gemischt.** Der Stauden-Phlox ist eine prächtige 80—100 cm hohe Gruppenpflanze von wunderbarer Farbenpracht. Aussaat zeitig im Frühjahr oder im Herbst in Töpfe	—.35	4.60

Nr. 4732 Portulakröschen gefüllte in Prachtmischung

Für sonnige, trockene Stellen ganz besonders schön. Aussaat Ende März in Töpfe, Mitte Mai auspflanzen 15 cm hoch, reichblühend.

1 Port. ℳ —.35 3 Port. ℳ 1.— 10 Gr. ℳ 4.60

Primula ⋆ ausdauernde Gartenprimeln

Allgemein beliebt und die Zierde eines jeden Gartens. Besonders in halbschattiger Lage kommen sie zu voller Entwicklung. Aussaat vom Februar an in Töpfe. Die Sämlinge bis zum Auspflanzen feucht und schattig halten.

Nr.		Port. ℳ	1 Gr. ℳ
4811	**Aurikeln, großblumige Prachtmischung** . . 10 Gr. ℳ 9.—	—.50	1.50
4820	**Cashmiriana,** reizende lila Doldenblüten	—.40	6.20
4821	**Forbesii Rubin,** purpurviolett, goldgelb geäugt. Blüht nach 3 Monaten. Auch schön für Töpfe	—.35	2.40
4824	**Japonica gemischt,** wundervolle Farben	—.25	—.80
4828	**veris grandiflora,** neue, riesenblumige Primel	—.40	1.—
4830	**veris acaulis,** Prachtmischung seltener Farben, die Blüten sitzen fast stengellos über dem Laub	—.50	1.50

Primula chin. fimbriata * gefranste Topfprimel

ist zur unentbehrlichen Zimmerpflanze geworden. Man sät Anfang Juli in Töpfe in lockere, sandige Erde und achtet auf gleichmäßige Feuchtigkeit und Schatten. Die Sämlinge werden zweimal verpflanzt und kommen dann einzeln zuerst in kleine, später in größere Töpfe.

Nr. 4910 Primula chinensis fimbriata feinste Mischung

Eleganter, geschlossener Wuchs, wohlgeformte große Blumen in herrlichen Farben und lange Blütendauer sind die Vorzüge unserer gefransten Topfprimeln. 1 Port. ℳ —.40 3 Port. ℳ 1.15 1 Gr. ℳ 4.20

Nr.		1 Port. ℳ	3 Port. ℳ
4919	**Gefüllte Chineser Primeln in Prachtmischung**	—.40	1.15

Primula obconica grandiflora (Topfprimel)

Die Aussaat kann jederzeit geschehen in Töpfe oder Kästen in leichte, lockere Erde. Die Sämlinge kommen in ungefähr 5 Monaten zur Blüte. Standort mehr luftig, nicht zu warm halten.

Nr. 4920 Primula obconica grandiflora Prachtmischung

der schönsten Farben. Alles große wohlgeformte Blumen.
1 Port. ℳ —.40 3 Port. ℳ 1.15 1 Gr. ℳ 7.50

Nr.		1 Port. ℳ	3 Port. ℳ
4925	**Hamburger Rot,** sehr früh und reichblühend in schönem Feurigrot	—.50	1.45
4952	**Prachtmischung der gigantea-Klasse** mit riesigen Blüten in wohlgeformten Dolden	—.40	1.15
4953	**gigantea Apfelblüte,** zartrosa	—.50	1 45
4955	**gigantea atrosanguinea,** dunkelblutrot	—.50	1 45
4956	**gigantea Lachskönigin,** wunderschön lachsfarbig . . .	—.50	1.45
4958	**Primula malacoides,** zartlila. Schöne Topfpflanze, blüht nach 4 Monaten	—.25	—.70

Nr. 5011 Pyrethrum parthenifolium aureum Moos

Ganz niedrige goldgelbe Einfassungspflanze für Gräber, Beete und Wege. 15 cm hoch, reizendes feines Laub. Aussaat im März—April in Töpfe.
1 Port. ℳ —.50 3 Port. ℳ 1.45 1 Gr. ℳ 1.80

Nr. 5025 Stauden-Pyrethrum * bunte Margueriten gemischt

Aussaat im Mai in Töpfe. Die Pflanzen können viele Jahre an ihrem Standort bleiben. Sie geben schöne, haltbare Schnittblumen. 70 cm
1 Port. —.25 3 Port. —.70 10 Gr. ℳ 1.60

Nr. 5027 Stauden-Pyrethrum halbgefüllte Prachtsorten

schöne, ausdauernde Staude. 70 cm hoch. Aussaat im Mai in Töpfe.
1 Port. ℳ —.50 3 Port. ℳ 1 45 10 Gr. ℳ 8.—

Nr. 5040 Rhodanthe schön gemischt

Reizende Strohblumenart mit seidig glänzenden Blüten, die sich langstielig gut trocknen lassen. Aussaat im April in sonnige Lage ins Freie. Nässe kann sie nicht vertragen. 30 cm hoch.
1 Port. ℳ —.20 3 Port. ℳ —.55 10 Gr. ℳ —.60

Nr. 5126 Salvia Horminum rot

Niedliche Sommerblume für Bienenfutter. Aussaat ins Freie. 60 cm
1 Port. ℳ —.10 10 Gr. ℳ —.35 100 Gr. ℳ 1.40

Reseda

Aussaat möglichst zeitig direkt ins Freie in 25 cm entfernte Reihen. Weil Erdflöhe häufig die Freiland-Aussaat vernichten, sät man auch in kleine Töpfe und bringt die Pflanzen erst ins Freie, wenn sie genügend groß sind.

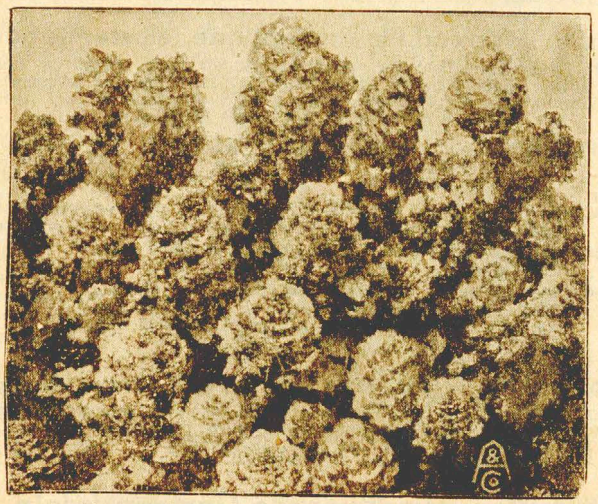

Nr. 5050 Reseda odorata grandiflora „Machet"

Straff und niedrig im Wuchs, dicht besetzt mit langen dicken, rötlichen, herrlich duftenden Blütenrispen. Die beliebteste Sorte. Auch für Topfkultur. Zur Topfkultur kann jederzeit ausgesät werden.
1 Port. ℳ —.20 3 Port. ℳ —.55 10 Gr. ℳ —.70 100 Gr. ℳ 4.—

Nr.	**Reseda odor. grandiflora**	1 Port. ℳ	10 ℳ
5052	**grandiflora,** großblumig, wohlriechend. ½ Kilo ℳ 4.80 100 Gr. ℳ 1.40	—.10	—.35
5056	**Viktoria perfekta,** prächtig feuerrot	—.25	1.30
5059	**Machet Rubin,** leuchtendkupferrot, sehr schön	—.25	1.80
5063	**Goliath,** riesige dicke rote Blütenrispen	—.35	4.—
5065	**Goliath, goldgelb,** neu, die schönste gelbe Sorte . . .	—.30	3.20
5070	**Sortiment von 6 schönen Sorten je 1 Port. ℳ —.80**		

Ricinus * Wunderbaum

Schnellwachsende, sehr dekorative Blattpflanze, die besonders einzeln stehend von bester Wirkung ist. Aussaat Ende März bis Anfang April. Man legt in kleine Töpfe je 1 Korn Samen, gewöhnt die Pflanzen nach und nach an die Luft und pflanzt sie gegen Mitte Mai ins Freie.

Nr. 5097 Ricinus zanzibariensis gemischt

Der Wunderbaum aus Zanzibar entwickelt große, imposante Blätter. Er ist eine prächtige Blatt- und Dekorationspflanze für den großen und kleinen Garten.
1 Port. ℳ —.15 3 Port. ℳ —.40 10 Gr. ℳ —.40 100 Gr. ℳ 1.80

Nr.		1 Port. ℳ	10 Gr. ℳ
5106	**Ricinus borboniensis arboreus,** wächst baumartig und wird bis 3 m hoch . . . . . 100 Gr. ℳ 1.60	—.10	—.35
5114	**Ricinus sanguineus,** mittelgroß, bis 2 m hoch, mit schöner blutroter Belaubung . . . . . 100 Gr. ℳ 1.40	—.10	—.35

Nr. 5127 Salvia splendens Feuerball, deutsche Ernte.

Diese prächtige Sommerblume ist ein wundervoller Schmuck für Gruppen und Beete in sonniger Lage. Die glühendroten Blütenrispen erscheinen bis zum Frost. Auch für Töpfe sehr geeignet. Aussaat vom Februar an in Töpfe oder Kästen. Später einzeln in kleine Töpfe setzen. Von Mitte Mai an ins Freie pflanzen.
1 Port. ℳ —.50 3 Port. ℳ 1.45 5 Gr. ℳ 5.50

Nr. 5130 Topfröschen aus Samen zu ziehen

Aussaat nicht vor Mitte März in Töpfe oder Kästen in gute Gartenerde. In 3—6 Wochen erscheinen die Pflänzchen. Sind sie 3 cm groß, werden sie einzeln in kleine Töpfe gesetzt. Nach weiteren acht Wochen kommen die ersten Blüten, teils einfach, teils gefüllt. Im Herbst setzt man die Pflanzen in größere Töpfe und überwintert sie im kalten Zimmer. Von Jahr zu Jahr werden Büsche und Blüten größer.

Nr. 5130 **Topfröschen** . . . . . 1 Port. ℳ —.30 3 Port. ℳ —.85

Nr. 5184 Kaiser-Salpiglossis in Prachtmischung

Die 60 cm hohen Pflanzen bringen große, weitschlundige Trompetenblumen von unbeschreiblicher Farbenpracht. Aussaat im März—April direkt ins Freie. Blütezeit Juli—September.
1 Port. ℳ —.25 3 Port. ℳ —.70 10 Gr. ℳ 2.20 100 Gr. ℳ 11.60

Nr. 5234 Saponaria multiflora compacta (rotes Seifenkraut)

Wertvolle, rotblühende Einfassungspflanze. Bildet 15 cm hohe, teppichartige Büsche, die vom Juni—Oktober mit Blüten bedeckt sind. Aussaat im März—April ins Freie.
1 Port. ℳ —.20 3 Port. ℳ —.55 10 Gr. ℳ —.90 100 Gr. ℳ 4.80

Scabiosa * Witwenblume

Eine schöne Sommerblume, zur Bepflanzung von Rabatten und Gruppen, auch zum Schnitt. Blütezeit von Ende Juni bis zum Eintritt des Frostes. Aussaat im März—April in Kästen. Mitte Mai ins Freie pflanzen. In sonniger, geschützter Lage kann man von Mitte April an ins Freie säen.

Nr		1 Port ℳ	10 Gr. ℳ
5244	**Hohe Scabiosen in Prachtmischung,** die schön gefüllten Blüten geben ein reiches Farbenspiel 70—80 cm hoch . . . . . 100 Gramm ℳ 3.—	—.15	—.60
5267	**Niedrige Scabiosen in Prachtmischung.** Sehr reichblühend in schönsten Farben. 40 cm . . 100 Gr. ℳ 1.80	—.15	—.40
5272	**Scabiosa caucasica.** Prächtige, lilablühende Staude, vorzüglich zur Binderei geeignet Saatzeit April—Juli in Kästen, im Herbst ins Freie pflanzen	— 35	4.—

Nr. 5283 Schizanthus wisetonensis Prachtmischung

Die Orchidee des freien Landes. Äußerst reich- und lange blühende Sommerblume mit schönen schmetterlingsartigen, prächtig gefärbten Blumen. Aussaat im März oder September direkt ins freie Land. Durch Herbstaussaat erzielt man kräftige Pflanzen. Auch zur Topfkultur sind die 40 cm hohen buschigen Pflanzen geeignet.
1 Port. ℳ —.30 3 Port. ℳ —.85 10 Gr. ℳ 3.20 100 Gr. ℳ 19.20

Silene * Leimkraut

Für Einfassungen und Teppichbeete vorzüglich geeignet. Auch in Gruppen mit Stiefmütterchen und Vergißmeinnicht von sehr guter Wirkung. Aussaat im Frühjahr oder Herbst direkt ins freie Land. Blüte Juni—September. Höhe 12 cm.

Nr.		1 Port. ℳ	3 Port. ℳ	10 Gr. ℳ	100 Gr. ℳ
5374	**compacta Triumph,** karminrot gefüllt	—.20	—.55	—.70	4.—
5376	.. **Fliederblau,** schön gefüllt	—.20	—.55	—.70	4.—
5379	.. **Pfirsichblüte,** zartrosa, gefüllt	—.20	—.55	—.70	4.—

Tagetes * Samtblume * Studentenblume

Bekannte, reichblühende Sommerblume, deren hohe Sorten schöne Schnittblumen liefern. Die niedrigen Sorten sind prächtige Einfassungspflanzen, die bis zum Winter blühen. Aussaat im April in Kästen. Mitte Mai pflanzt man ins Freie, hohe Sorten mit 40 cm, niedrige mit 25 cm Abstand.

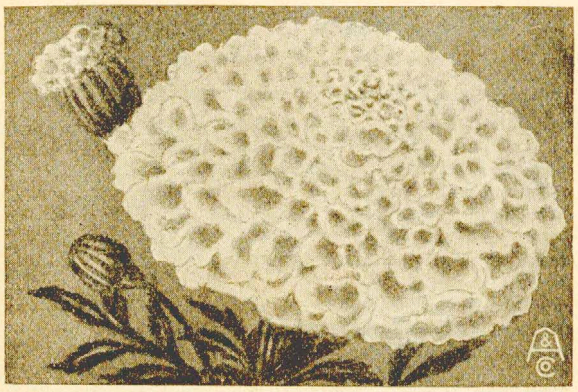

Nr. 5505 Tagetes erecta fl. pl. Orangeprinz

Leuchtend orange, mit schönen, hochgewölbten, großen Blumen. Die schönste Sorte zum Schnitt. Die Pflanzen werden 60 cm hoch.

1 Portion ℳ —.25 3 Port. ℳ —.70 10 Gr. ℳ 2.20 100 Gr. ℳ 11.60

Nr.		1 Port. ℳ	10 Gr. ℳ
5507	**Tagetes erecta fl. pl. Zitronenprinz,** hellzitronengelb, sonst wie obige Sorte 100 Gr. ℳ 11.60	—.25	2.20
5510	„ „ **Goldlicht,** große goldgelbe Blüten in der Form einer Nelkenblüte, 60 cm hoch	—.25	1.60
5514	**hohe Sorten in Prachtmischung.** 70 cm 100 Gr. ℳ 4.80	—.20	—.90
5516	**niedrige Sorten in Prachtmischung.** 40 cm	—.25	1.10

Nr. 5520 Tagetes patula nana fl. pl. „Goldball"

Eine reizende Beet- und Einfassungspflanze. Die 25 cm hohen Büsche sind breit und gedrungen, die herrlichen goldgelben Blüten leuchten weithin. (Bepflanzen Sie ein Beet mit Goldball, dazu Nr. 5524 oder 5526 als Einfassung und Sie werden viel Freude daran haben.)

1 Portion ℳ —.20 3 Port. ℳ —.55 10 Gr. ℳ 1.— 100 Gr. ℳ 5.—

Nr.		1 Port. ℳ	10 Gr. ℳ
5524	**Tagetes patula nana fl. pl. Robert Beist,** purpurscharlach, dicht gefüllte, schöne Blumen (25 cm) . . . . . 100 Gr. ℳ 5.60	—.25	1.10
5526	„ „ „ **Ehrenkreuz.** gelb mit braun. Einfache schön gezeichnete Blüten. 20 cm . . . . . 100 Gr. ℳ 3.—	—.15	—.60
5537	„ „ **gefüllte niedrige Sorten gemischt.** 30 cm hohe Büsche, dicht besetzt mit gutgefüllten schönen Blumen 100 Gr. ℳ 4.80	—.20	—.90
5542	„ **signata pumila,** goldgelb. Bildet ganz niedrige blütenbedeckte Büsche (20 cm)	—.25	1.60

Nr. 5650 Tropaeolum peregrinum (canariense)

Die schöne Schlingpflanze von den kanarischen Inseln. Sehr hoch- und schnellwachsend, reich besetzt mit kleinen schwefelgelben Blüten. Auch für schattige Lage geeignet. Aussaat im März—April in kleine Töpfe, Mitte Mai setzt man die Pflanzen mit Ballen an Ort und Stelle.

1 Port. ℳ —.15 3 Port. ℳ —.40 10 Gr. ℳ —.60 100 Gr. ℳ 3.—

Statice

Die leuchtenden Farben der einjährigen Statice machen diese Trockenblume wintersüber zu einem netten Zimmerschmuck. Zum Trocknen sind die Blütenstengel gleich nach dem Aufblühen zu schneiden. Saatzeit: einjährige Sorten im Februar—April, mehrjährige im Mai—Juli in Töpfe oder Kästen.

Nr.	**Statice mehrjährige Sorten**	1 Port. ℳ	10 Gr. ℳ	100 Gr. ℳ
5450	**Statice tatarica** die beliebte weiße Sorte	—.20	—.70	4.—
5454	**incana nana gemischt,** bildet 35 cm hohe Büsche mit meist weißen Blüten	—.20	—.70	4.—
5456	**dumosa.** Die großen, dichten Blütenkissen, 40 cm hoch, bestehen aus silbergrauen Blütenrispen . .	—.25	1.80	9.40
	Statice einjährige Sorten			
5468	**Bonduelli,** leuchtend gelbe Rispen, 60 cm . . .	—.15	—.40	1.80
5470	**sinuata atrocoerulea Kampfs verbesserte,** leuchtend dunkelblaue Blütenrispe, schönste in dieser Farbe. 80 cm	—.15	—.50	2.20
5473	„ **atrocoerulea,** tiefblau. 70 cm	—.15	—.50	2.20
5474	„ **candidissima,** weiß. 70 cm	—.15	—.40	1.80
5475	„ **rosea superba,** karminrosa. 60 cm . . .	—.15	—.50	2.—
5476	**Suworowi,** die russische Statice mit eigenartigen, langen rosa Blütenähren. 60 cm	—.20	—.70	4.—

Tropaeolum * Kapuziner- oder Blumenkresse

Diese überall gern gesehene Sommerblume ist in allen ihren Formen schön. Aussaat von Mitte April an direkt ins Freie. Abgeblühte Frühlingsbeete können bis Anfang Juni besät werden.

Tropaeolum Lobbianum

ist feinlaubig mit vielen großen, farbenprächtigen Blumen. Es ist die beste Art zur Verwendung als Rank- und Hängepflanze.

Nr. 5570 **Feuerregen,** leuchtend rot, sehr schön und reichblühend.
1 Portion ℳ —.10 10 Gramm ℳ —.35 100 Gr. ℳ 1.—

Nr. 5594 Sortiment von 6 schönen Farben, je 1 Portion ℳ —.50

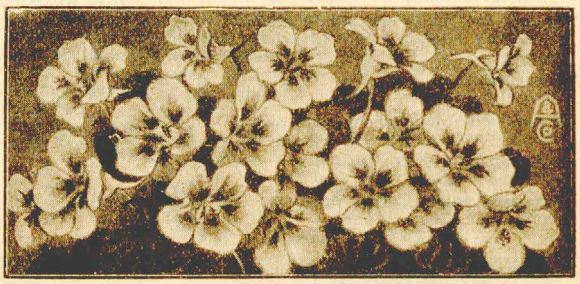

Nr. 5584 Tropaeolum Lobbianum Prachtmischung

Die beste Sorte zur Bekleidung von Lauben, Veranden, Balkone usw. Kann auch als Hängepflanze verwendet werden. Aussaat von Anfang April an direkt ins Freie. Rechtzeitig den Samenansatz entfernen, um die Blüte zu verlängern.

1 Port. ℳ —.10 10 Gr. ℳ —.35 100 Gr. ℳ 1.— ½ Kilo ℳ 3.20

Nr. 5616 **Tropaeolum majus schönste Sorten gemischt**
ebenfalls rankend aber mit größerem Laub. Gut zur Bekleidung von Böschungen und dergleichen.
1 Port. ℳ —.10 10 Gr. ℳ —.35 100 Gr. ℳ 1.— ½ Kilo ℳ 3.20

Tropaeolum nanum * Zwerg-Blumen-Kresse

Bildet 20 cm hohe üppige Büsche mit schönen großen Blumen. Wirklich dankbar und schön für Beete, Einfassungen, Töpfe und Fensterschmuck. Nicht rankend. Samenansatz entfernen.

Nr. 5621 **Kaiserin von Indien,** glutrot mit schöner dunkler Belaubung. Die beliebteste Sorte.
1 Port. ℳ —.10 10 Gr. ℳ —.35 100 Gr. ℳ 1.40

Nr. 5627 Sortiment von 6 schönen Zwerg-Sorten je 1 Portion ℳ —.50

Nr. 5628 **Zwerg-Kapuziner-Kresse in prachtvoller Mischung**
1 Port. ℳ —.10 10 Gr. ℳ —.35 100 Gr. ℳ 1.— ½ Kilo ℳ 3.20

Verbena * Eisenkraut

Gehört zu den schönsten Sommerblumen. Lange Blütendauer und reiches Farbenspiel lassen eine vielfache Verwendung zu. Aussaat im Februar bis März in Töpfe oder Kästen; um das Aufgehen zu erleichtern, lege man auf die Saatgefäße Löschpapier, das immer feucht zu halten ist. Die Sämlinge werden verpflanzt und, wenn genügend stark und abgehärtet, von Anfang Mai ab ins Freie gepflanzt.

Nr. 5684 Verbena hybrida Prachtmischung

Alles großdoldige, herrlich gefärbte und geäugelte Blüten. Bei 30 cm Abstand werden durch den kriechenden Wuchs die Beete schnell bedeckt.

1 Port. ℳ —.25 3 Port. ℳ —.70 10 Gr. ℳ 2.20 100 Gr. ℳ 11.60

Nr.		1 Port. ℳ	10 Gr. ℳ
5710	**Verbena compacta Prachtmischung** in reichem Farbenspiel. Für alle Zwecke prächtig zu verwenden. Die Pflanzen bilden 20 cm hohe dichte Büsche. Nicht kriechend	—.35	4.60
5715	**Mammut-Verbenen** in Prachtmischung. Die neuen großblumigen Spielarten sind sehr schön (40 cm)	—.30	3.20
5722	**Verbena venosa,** fliederblau, bekannte, dankbare Gruppenpflanze und Schnittblume (30 cm)	—.25	1.80

Viola tricolor maxima * Stiefmütterchen * Unsere Spezialität

Aussaat im März ins Mistbeet oder in kleine Handkästen. Man sorge für gleichmäßige Feuchtigkeit und schütze vor Sonnenstrahlen. Ende April, wenn die Pflänzchen stark genug, pflanzt man sie aus. Für den zeitigen Frühjahrsflor sät man im Juli auf gut zubereitetes Freiland-Saatbeet. Der Samen wird schwach mit Erde bedeckt, das Beet bis zum Aufgang des Samens gleichmäßig feucht und schattig gehalten. Ende September bis Anfang Oktober werden diese Pflanzen an ihren Standort gebracht, woselbst sie unbeschädigt überwintern.

Nr. 5844 Erfurter Riesen-Stiefmütterchen

meist dunkelblaue Farben mit weißen, gelben u. schwarzen Zeichnungen.
1 Port. ℳ —.40 3 Port. ℳ 1.15 10 Gr. ℳ 6.80 100 Gr. ℳ 42.—

Nr. 5846 Germania, prachtvolles Farbenspiel. Herrliche Klasse mit schönen, gekräuselten und gewellten Blumen.
1 Port. ℳ —.35 3 Port. ℳ 1.— 10 Gr. ℳ 4.60

Nr. 5847 Cassier's Riesen, sehr effektvoll. Fünffleckige, große edle Blumen, prächtige Farben und Zeichnungen.
1 Port. ℳ —.40 3 Port. ℳ 1.15 10 Gr. ℳ 5.60

Nr. 5849 „Orchideaeflora", interessante Mischung von überraschend zarten, schönen Farbenverbindungen. Die Blüten sind zierlich gekräuselt.
1 Port. ℳ —.30 3 Port. ℳ —.85 10 Gr. ℳ 2.60

Nr. 5850 Adlers großfleckige Pariser Riesen

Diese Mischung enthält zumeist helle Farben mit 3 oder 5 großen, wirkungsvollen dunklen Flecken. Die riesigen Blumen, oft 9 bis 10 cm im Durchmesser, sind gut gebaut und haben einen feinen, zarten Duft. Sehr frühblühend. Das Feinste was es in dieser Sorte gibt.
1 Port. ℳ —.40 3 Port. ℳ 1.15 10 Gr. ℳ 6.— 100 Gr. ℳ 38.—

Nr. 5852 Schweizer Riesen-Mischung

Neue, weithin leuchtende, prächtige Farben. Besonders die lachsfarbenen Tönungen u. die herrlichen Randfärbungen sind eigenartig schön. Die Pflanzen sind kräftig gebaut. Sehr früh- u. reichblühend.
1 Port. ℳ —.40 3 Port. ℳ 1.15 10 Gr. ℳ 6.— 100 Gr. ℳ 38.—

Schweizer Riesen-Sorten

Nr.		1 Port. ℳ	3 Port. ℳ	10 Gr. ℳ
5853	**Thuner See,** leuchtend dunkelblau mit großem schwarzen Auge. Auffallend schön und großblumig. . . . . 100 Gr. ℳ 42.—	—.40	1.15	6.80
5854	**Alpenglühn,** herrliche neue rote Farben. Kräftig im Wuchs und sehr vollblühend. 100 Gr. ℳ 46.—	—.40	1.15	7.20
5856	**Berna,** tiefdunkelblau m. samtig. Schimmer. Eine neue Farbe der Schweizer-Riesen. 100 Gr. ℳ 46.—	—.40	1.15	7.20
5858	**Gelb mit schwarzen Flecken,** riesige Blumen mit wirkungsvollen scharfen Flecken. 100 Gr. ℳ 34.60	—.40	1.15	5.60
5859	**Schweizer goldgelb ohne Augen,** neue Sorte mit großen reingelben Blumen. . . 100 Gr. ℳ 42.—	—.40	1.15	6.80

Nr. 5845 Adlers Riesen-Stiefmütterchen Edel-Mischung

Eine prächtige Auswahl der herrlichsten Farben und wunderbarsten Schattierungen riesenblumiger Stiefmütterchen. — Wir haben mit großer Sorgfalt das Schönste vom Schönen ausgesucht, um es in unserer Edelmischung zu vereinen. Jede einzelne Blume ist von eigenartiger, unvergleichlicher Schönheit.
1 Port. ℳ —.40 3 Port. ℳ 1.15 10 Gr. ℳ 6.— 100 Gr. ℳ 38.—

Winter-Riesen-Stiefmütterchen
blühen schon Anfang März.

Die großen, wohlgeformten und angenehm duftenden Blüten erscheinen überraschend früh in üppiger Fülle.

Nr.		1 Port. ℳ	3 Port. ℳ	10 Gr. ℳ
5790	**Blue Boy,** silberlila, schöne helle Farbe . . .			
5792	**Weinrot,** sehr schön			
5795	**Helios,** rein goldgelb			
5796	**Jupiter,** purpurviolett, oben weiß			
5798	**Mars,** ultramarinblau mit Auge			
5801	**Nordpol,** reinweiß	—.25	—.70	1,60
5803	**Wotan,** schwarz			
5804	**Eiskönig,** silberweiß mit dunkelblauem Auge .			
5805	**Himmelskönigin,** hellblau			
5806	**Märzzauber,** dunkelsamtblau			
5807	**Wintersonne,** goldgelb mit Auge			
5808	**Mischung**	—.25	—.70	1.40
5809	Sortiment von 6 Farben je 1 Portion ℳ 1.—	—.—	—.—	—.—

Riesen-Stiefmütterchen * Die schönste Art

Sortenrein und straff im Wuchs. Bedeutend wirkungsvoller und viel schöner als die alten kleinblumigen Sorten.

Nr.		1 Port. ℳ	3 Port. ℳ	10 Gr. ℳ
5812	**Blauer Domino,** oben hellblau, unten dunkelblau	—.30	—.85	2.80
5814	**gelb mit Auge**	—.30	—.85	2.60
5815	**goldgelb fünffleckig,** die dunklen Flecken stehen im wunderbaren Kontrast zur goldgelben Farbe	—.35	1.—	4.60
5817	**Halbtrauer** (Lord Beaconsfield), die ober. Blütenblätter weiß, die unt. violett. Sehr wirkungsvoll.	—.30	—.85	2.50
5818	**hellblau** (ohne Auge)	—.30	—.85	2.60
5819	**hortensienrot,** mit schönem dunklen Auge . . .	—.30	—.85	2.60
5820	**Kaiser Wilhelm,** ultramarinblau m. dunkl. Auge.	—.25	—.70	2.20
5821	**Kardinal,** samtig braunscharlach mit dunkl. Auge	—.30	—.85	2.80
5822	**Kanariengelb mit dunklem Auge**	—.30	—.85	3.—
5824	**Mohrenkönig,** schön schwarz	—.30	—.85	2.60
5827	**Pfauenauge,** herrliche Färbungen	—.30	—.85	2.60
5828	**reingelb (Goldelse)**	—.30	—.85	2.50
5830	**reinweiß (Schneewittchen)**	—.30	—.85	2.60
5831	**Rubin,** schöne rote Färbung	—.30	—.85	2.80
5832	**Viktoria-Riesen,** rot mit violettem Auge.	—.35	1.—	4.—
5833	**violettpurpur (atropurpurea)** sehr schön	—.30	—.85	2.60
5834	**Vulkan,** leuchtend rot mit fünf schwarzen Flecken	—.35	1.—	4.60
5836	**weiß mit Auge**	—.25	—.70	2.20
5840	Sortiment von 6 Sorten je 1 Portion ℳ 1.20			

Nr. 5842 Stiefmütterchen alle Sorten schön gemischt

1 Port. ℳ —.25 3 Port. ℳ —.70 10 Gr. ℳ 1.20 100 Gr. ℳ 6.80

Viola cornuta (Hornveilchen, nicht duftend)

Ein prächtiges Staudengewächs. Die Blumen sind kleiner als bei den Stiefmütterchen, dafür erscheinen sie aber in überreicher Zahl bis zum Frost. Für Beete und Einfassungen sehr schön. Aussaat von März—Juli in Kästen. Sobald kräftig genug, kommen die Pflanzen ins Freie. Bei zeitiger Aussaat blühen sie im ersten Jahr.

Nr.		1 Port. ℳ	10 Gr. ℳ
5865	**Admiration,** tief dunkelblau, schön großblumig	—.30	2.60
5866	**Thüringen,** dunkelblau mit weißem Auge	—.30	2.50
5867	**Firmament,** himmelblau, wunderbare Farbe	—.30	3.—
5868	**Frühlingsbote,** purpurrot, reich und lange blühend . .	—.30	2.80
5869	**lutea splendens,** goldgelb, eine schöne Farbe	—.30	2.50
5873	**G. Wermig,** dunkelblau, mit schönen langen Stielen. Sieht dem echten Veilchen sehr ähnlich 1 Gr. ℳ 1.80	—.40	15.—
5874	**Hansa,** gedrungener im Wuchs, wie Nr. 5873, herrliche Schnittblumen bringend. 1 Gr. ℳ 1.80.	—.—	—.—
5875	**Prachtmischung der schönen Sommerveilchen,** 15 cm hohe, bis zum Frost blühende Pflanzen. Nicht duftend	—.30	2.60

Viola odorata * Wohlriechendes Veilchen

Saatzeit ist vom März—August. Man sät am besten an schattiger Stelle direkt ins Freie oder in Saatgefäße, die gleichmäßig feucht zu halten sind. Der Samen liegt oft sehr lange, bevor er keimt.

Nr.		1 Port. ℳ	10 Gr. ℳ
5878	**Viola odorata semperflorens,** das immerblühende, blaue, wohlriechende Veilchen	—.30	2.50
5880	**Königin Charlotte,** sehr reichblühd, schön dunkelblau	—.30	3.20
5882	**Zar,** großblumig mit langen Stielen	—.35	4.60

Zinnia elegans

Eine prächtige Sommerblume für Gruppen, Rabatten und Schnittblumen. Aussaat im April in Kästen. Nach Aufgang werden die Sämlinge verpflanzt und gegen Ende Mai ins Freie gesetzt. Hohe Sorten mit 40 cm, niedrige mit 30 cm Abstand. Blütezeit vom Juli bis zum Herbst.

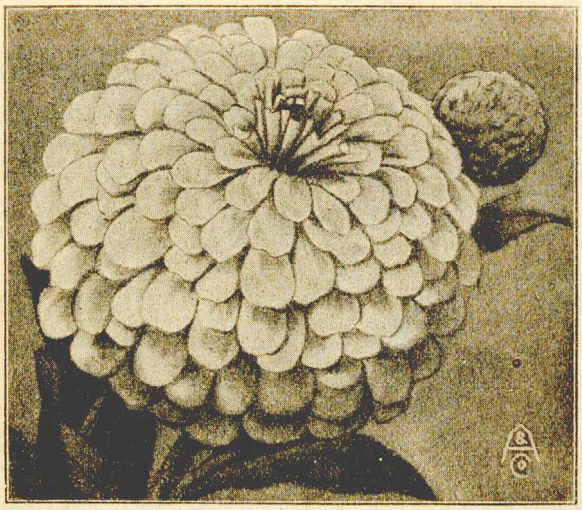

Nr. 5912 **Zinnia elegans robusta grandiflora plenissima**
Gefüllte Riesen-Zinnien in Prachtmischung

Die 80 cm hohen Riesen-Zinnien, mit ihren großen, wohlgeformten Blumen in herrlichen leuchtenden Farben, sind jetzt sehr beliebt.

1 Port. ℳ —.25 3 Port. ℳ —.70 10 Gr. ℳ 1.40 100 Gr ℳ 7.80

Nr.	Riesen-Zinnien in Farben	1 Port. ℳ	3 Port. ℳ	10 Gr. ℳ
5917	**scharlach**			
5918	**rosa**			
5919	**goldgelb**			
5922	**weiß**	—.25	—.70	1.80
5923	**violett**			
5924	**purpur**			
5925	Sortiment von 6 Farben je 1 Portion ℳ 1.—			

Halbhohe großblumige Zinnien

Die halbhohen Zinnien (pumila fl. pl.) werden ungefähr 40 cm hoch. Die Pflanzen wachsen buschig und sind reich mit gutgefüllten Blüten besetzt.

Nr. 5927 **Alle Farben in feinster Mischung**
1 Portion ℳ —.25 3 Port. ℳ —.70 10 Gr. ℳ 1.10 100 Gr. ℳ 5,60
Nr. 5930 Sortiment von 6 Farben je 1 Portion ℳ 1.—

Niedrige Zinnien

Die kleinblumigen Liliput-Zinnien werden nur 30—35 cm hoch. Sie bringen dichtgefüllte schöne Blumen an gedrungenen eleganten Büschen.

Nr. 5932 **Prachtmischung sämtlicher Farben**
1 Portion ℳ —.25 3 Port. ℳ —.70 10 Gr. ℳ 1.20 100 Gr. ℳ 6.70
Nr. 5936 Sortiment von 6 Farben je 1 Portion ℳ 1.—

Nr. 5945 Neue dahlienblütige Riesen-Zinnien in Prachtmischung. Auffallend schöne, 80 cm hohe Klasse. Siehe Seite 7.
1 Portion ℳ —.25 3 Port. ℳ —.70 10 Gr. ℳ 1.80 100 Gr. ℳ 9.40
Nr. 5950 Sortiment von 6 Farben der Riesen-Zinnien je 1 Portion ℳ 1.20

Nr. 5886 Vicia hybrida Schneewehe (weiße Blütenwicke)

Diese üppig wuchernde Schlingpflanze ist mit zierlichen Traubenblüten geradezu bedeckt. Blütezeit von Juni bis zum Herbst. Man kann damit Zäune und Böschungen sehr gut bekleiden. 1½ m hoch. Aussaat März bis April direkt an Ort und Stelle.
1 Portion ℳ —.15 3 Portionen ℳ —.40 10 Gramm ℳ —.60

Nr. 5963 Xeranthemum * Papierblume, schön gemischt

Beliebte Immortelle. Zum Trocknen müssen die Blumen kurz nach dem Aufblühen geschnitten werden. Aussaat im Frühjahr oder Herbst direkt an Ort und Stelle, möglichst in sonniger Lage. 50 cm hoch, Blütezeit Juni—September in weiß und rot.
1 Portion ℳ —.20 3 Port. ℳ —.55 10 Gr. ℳ —.70 100 Gr. ℳ 3.60

Ziergräser

Die beliebtesten Sorten zur Binderei. Aussaat von Mitte April an direkt ins Freie. Zum Trocknen müssen die Gräser kurz vor der Blüte geschnitten werden. An einem luftigen und schattigen Orte trocknen und bleichen sie am besten.

Nr.		1 Port. ℳ	3 Port. ℳ	10 Gr. ℳ
5972	**Agrostis nebulosa,** Straußgras	—.25	—.70	1.20
5974	**Briza maxima,** Zittergras	—.10	—.30	—.35
5978	**Eragrostis elegans,** Liebesgras	—.15	—.40	—.50
5985	**Zea japonica,** buntblättriger Mais. Sehr schön als Einzelpflanze	—.15	—.40	—.40
5987	Sortiment von 6 schönen, dankbaren Ziergräsern je 1 Port. ℳ —.70			

Nr. 5990 Ziergräser für Buketts schön gemischt
1 Portion ℳ —.15 3 Port. ℳ —.40 10 Gr. ℳ —.50 100 Gr. ℳ 2.60

Nr. 5995

Palmensamen

schöne Sorten, die leicht heranzuziehen sind,

in Mischung

1 Portion ℳ —.40
3 Portionen ℳ 1.15

Nr. 5998

Palmensamen

ein Sortiment von 6 schönen Sorten, jede separat mit Namen, ℳ 1.20

Aussaat der Palmen siehe Seite 33

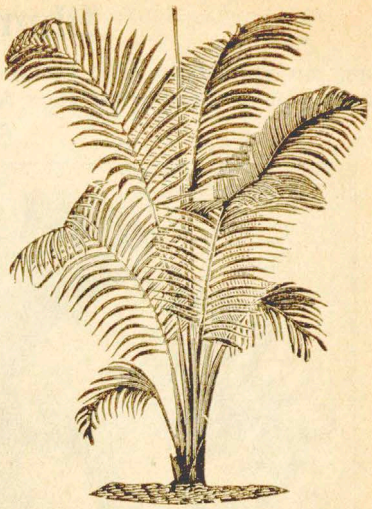

Bienenfutter-Gewächse

Die nachstehend zur Bienenweide empfohlenen Sorten sind alles einjährige Gewächse, die von März—Mai direkt ins Freie gesät werden. Die Aussaat erfolgt am besten im 25 cm entfernte Reihen.

Nr.		1 Port. ℳ	10 Gr. ℳ	100 Gr. ℳ
710	**Boretsch**	—.15	—.20	1.30
1770	**Alyssum,** weißblühendes Steinkraut	—.20	—.60	3.20
1794	**Asperula,** blaublühender Waldmeister	—.10	—.35	1.—
2570	**Centaurea,** Kornblume	—.20	—.90	4.80
3356	**Helianthus,** vielblumige Sonnenblume	—.15	—.40	1.80
5126	**Salvia,** rotblühende Salvie	—.10	—.35	1.40
6005	**Phacelia tanacetifolia,** für Massenanbau zu empfehlen. Aussaat bis Juli möglich ½ Kilo ℳ 3.20	—.10	—.35	1.—
6006	**Sommerblumen zur Bienenweide in Prachtmischung** ½ Kilo ℳ 5.60	—.10	—.35	1.60
6009	Sortiment von 6 Sorten je 1 Portion ℳ —.70			
6010	Sortiment von 12 Sorten je 1 Portion ℳ 1.20			

Kakteen-Samen

Anleitung zur Aussaat finden Sie auf Seite 33 dieses Kataloges.

Nr.	Vorteilhafte Kakteen-Mischungen	1 Port. ℳ	3 Port. ℳ
6125	**Cereus** (Säulenkaktus) gemischt	—.30	—.85
6127	**Echinocactus** (Igelkaktus) gemischt	—.30	—.85
6129	**Echinocereus** (Igel-Säulenkaktus) gemischt	—.30	—.85
6130	**Echinopsis** (Seeigelkaktus) gemischt	—.30	—.85
6132	**Mamillaria** (Warzenkaktus) gemischt	—.30	—.85
6134	**Opuntia** (Feigenkaktus) gemischt	—.30	—.85
6136	**Phyllocactus** (Blattkakteen), großblumige, farbenprächtige Hybriden in schönster Mischung	—.40	1.15
6138	**Pilocereus** (Haar-Säulenkaktus) gemischt	—.30	—.85
6140	**Astrophytum** (Sternkaktus) gemischt	—.40	1.15
6144	**Greisenhaupt,** das echte langhaarige	—.40	1.15
6151	**Königin der Nacht,** die beliebte Sorte	—.40	1.15
6156	8 verschiedene Mischungen der schönsten Kakteenklassen je 1 Portion (zusammen 8 Portionen) ℳ 1.80		
6152	Für Anfänger 12 gute Sorten, je eine reichliche Portion, alle mit Bild und Anleitung ℳ 2.40		

H 35 **Kakteenkultur im Zimmer.** 36 Seiten mit 40 Abb. 1 Heft ℳ —.50
L 870 **Die Kakteen.** 112 Seiten mit 69 Abbildungen . . . 1 Buch ℳ 1.05

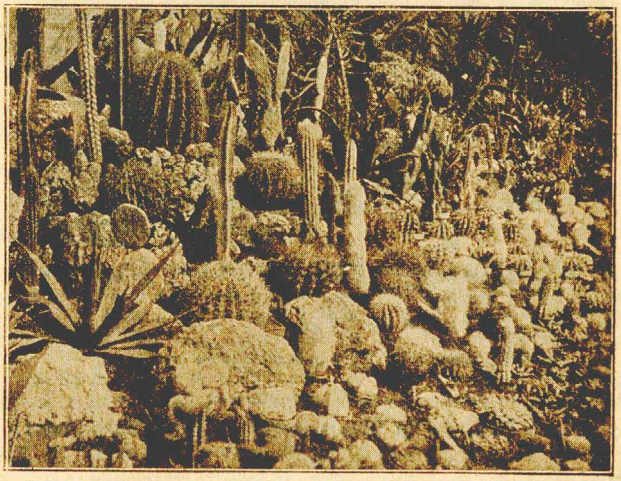

Nr. 6028 **Kakteen alle Klassen gemischt**

Die Anzucht aus Samen ist sehr interessant und lohnend. Kakteensamen geht teils schnell, teils langsam auf. Die Saatgefäße sind deshalb geraume Zeit nach Vorschrift zu behandeln. Siehe Seite 33.

1 Portion ℳ —.30 3 Portionen ℳ —.85 1000 Korn ℳ 4.—

Blumenzwiebeln * Knollengewächse

Alle hier angebotenen Arten können den Samensendungen beigefügt werden, sobald nichts anderes bemerkt ist. Wir liefern nur beste gesunde Ware, welche gutes Austreiben und Blühen sichert. Die Größe der Knollen ist hierfür nicht in allen Fällen maßgebend. Beachten Sie bitte stets die gegebene Anleitung.

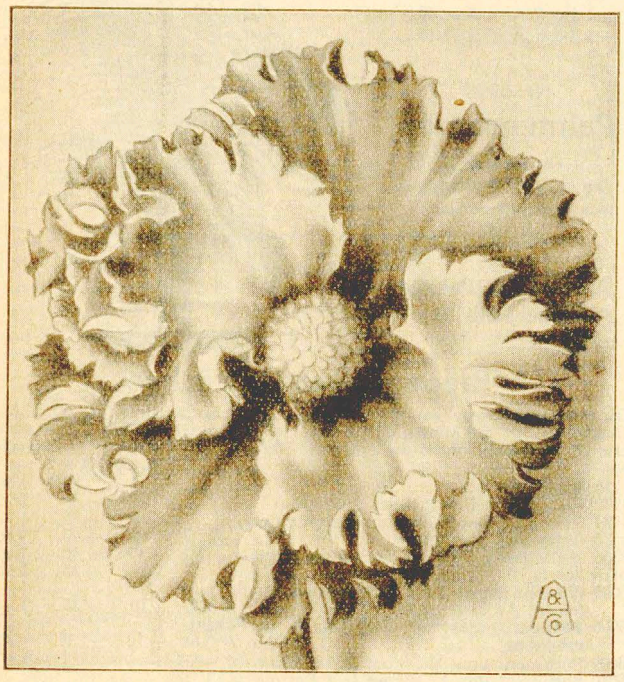

Gekrauste Riesen-Knollen-Begonien

Die auffallend großen Blüten sind reizend gewellt und gekraust. Sie bieten einen überaus zierlichen Anblick als Topf- und Landpflanze.

Nr. 6801 weiß Nr. 6803 rosa Nr. 6805 gelb
Nr. 6807 orange Nr. 6810 scharlach

Jede Farbe für sich: 1 St. ℳ —.25 10 St. ℳ 2.20 25 St. ℳ 5.—

Nr. 6812 Sortiment je 1 Stück von obigen 5 Farben = 5 Stück ℳ 1.15

Nr. 6815 **Gekrauste Riesen-Begonien Prachtmischung**

1 Stück ℳ —.20 10 Stück ℳ 1.80 25 Stück ℳ 4.—

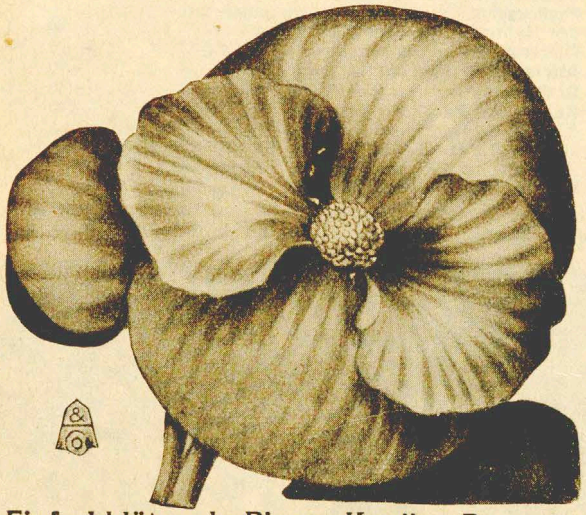

Einfachblühende Riesen-Knollen-Begonien

Die einfachen Begonien mit ihren riesigen Blumen bringen alle Farben zur vollen Wirkung. Sehr schön als Topf- und Landpflanze.

Nr. 6820 weiß Nr. 6823 rosa Nr. 6825 gelb
Nr. 6826 orange Nr. 6828 scharlach

Jede Farbe für sich: 1 St. ℳ —.20 10 St. ℳ 1.80 25 St. ℳ 4.—

Nr. 6830 Sortiment je 1 Stück von obigen 5 Farben = 5 Stück ℳ —.90

Nr. 6833 **Einfache Riesen-Begonien Prachtmischung**

1 Stück ℳ —.20 10 Stück ℳ 1.60 25 Stück ℳ 3.50

Begonien. Im Frühjahr setzt man die Knollen in Töpfe oder Kästen, in lockere, sandige, mit Torfmull vermischte Erde und gibt ihnen einen hellen Standort im mäßig warmen Zimmer. Ende Mai kann man die vorgetriebenen Begonien ins Freie pflanzen. In halbschattiger Lage entwickeln sie sich am besten. Die zur Topfzucht werden in mittelgroße Töpfe gepflanzt. Begonienknollen dürfen nicht vollständig in die Erde kommen, der obere Rand muß frei bleiben.

Gefülltblühende Riesen-Knollen-Begonien

Die elegante schöne Form u. die Farbenschönheit unserer gefüllten Knollen-Begonien sind allgemein bekannt. Alle Knollen blühen bestimmt gefüllt.

Nr. 6840 weiß Nr. 6842 rosa Nr. 6844 gelb
Nr. 6846 orange Nr. 6848 scharlach

Jede Farbe für sich: 1 St. ℳ —.30 10 St. ℳ 2.60 25 St. ℳ 6.—

Nr. 6850 Sortiment je 1 Stück von obigen 5 Farben = 5 Stück ℳ 1.15

Nr. 6854 **Gefüllte Riesen-Begonien Prachtmischung**

1 Stück ℳ —.25 10 Stück ℳ 2.20 25 Stück ℳ 5.—

Gefülltblühende Ampel-Begonien

bringen schön gefüllte, reizende Blumen, die an langen Stielen zierlich herabhängen. Besonders schön für Fenster, Balkone und auch Freilandbeete.

Nr. 6860 weiß Nr. 6862 gelb Nr. 6864 hellrosa
Nr. 6866 karminrosa Nr. 6868 scharlach

Jede Farbe für sich: 1 St. ℳ —.35 10 St. ℳ 3.— 25 St. ℳ 6.50

Nr. 6870 Sortiment je 1 Stück von obigen 5 Farben = 5 Stück ℳ 1.60

Nr. 6872 **Gefüllte Ampel-Begonien Prachtmischung**

1 Stück ℳ —.30 10 Stück ℳ 2.60 25 Stück ℳ 5.50

Nr. 6875 **Duplex-Begonien Prachtmischung**

Die halbgefüllten Riesen-Begonien haben ein sehr gefälliges Aussehen. Die Blüten stehen auf starken Stielen über dem Laub.

1 Stück ℳ —.25 10 Stück ℳ 2.20 25 Stück ℳ 5.—

Nr. 6877. **Narzissenblütige Knollenbegonien**

Neue interessante Art, deren Blüten einer Trompeten-Narzisse sehr ähnlich sehen. Aus den riesigen Blumengrundblättern tritt bis 8 cm lang die trompetenähnliche Blüte hervor. Nur in Mischung lieferbar.

1 Stück ℳ —.65 3 Stück ℳ 1.80

Nr. 6880 **Anemonen, gefüllte Prachtmischung**

Wundervoll gefärbte, schön gefüllte, große Blumen. In halbschattiger Lage 5 cm unter die Erde bringen.

3 Stück ℳ —.35 10 Stück ℳ 1.10 25 Stück ℳ 2.25

Nr. 6884 **Anemonen, einfache Prachtmischung**

Prächtiges Farbenspiel, schöne große Blüten.

3 Stück ℳ —.30 10 Stück ℳ —.90 25 Stück ℳ 1.80

Nr. 6888 **Ranunkeln, gefüllte französische**

Blühen in herrlichen Farben von Juni—August. In halbschattiger Lage 5 cm unter die Erde bringen.

3 Stück ℳ —.30 10 Stück ℳ —.80 25 Stück ℳ 1.50

Nr. 6894 **Montbretia Prachtmischung**

Eine der schönsten Schnittblumen; vom Juli bis Spätherbst lange schöne Blütenrispen bringend. 4 cm tief mit 10 cm Abstand pflanzen.

5 Stück ℳ —.55 10 Stück ℳ 1.— 25 Stück ℳ 2.25

Holländische Blumenzwiebeln

wie Hyazinthen, Tulpen, Krokus, Narzissen, Schneeglöckchen, Scilla usw. sind nur im Herbst lieferbar. Wir senden unseren werten Kunden Anfang August den **Adlersaat-Herbstkatalog** und bitten diese Blumenzwiebeln alsdann zu bestellen.

Gloxinia hybrida grandiflora

Gloxinien werden wie Knollenbegonien behandelt, dürfen aber nicht ins Freie gepflanzt werden. Vor Zugluft und direkten Sonnenstrahlen sind sie zu schützen. Sie müssen aber einen hellen Fensterplatz haben, um die prächtigen Blüten zu entfalten.

Nr. 6902 blaue Farben — Nr. 6906 rote Farben
Nr. 6904 blau mit weißem Rand — Nr. 6908 rot mit weißem Rand
Nr. 6910 punktierte und gefleckte

Jede Farbe für sich: 1 St. ℳ —.40 3 St. ℳ 1.15 10 St. ℳ 3.60
Nr. 6912 Sortiment je 1 Stück von obigen 5 Farben = 5 Stück ℳ 1.80

Nr. 6915 Großblumige Gloxinien in Prachtmischung

1 Stück ℳ —.30 3 Stück ℳ —.85 10 Stück ℳ 2.80

Lilien * die schönsten für Freiland

Alles winterharte, gute Blüher, die jahrelang an ihrem Standort bleiben. Die Zwiebeln müssen 10—15 cm hoch mit Erde bedeckt sein. In schwerem Boden etwas Sand um die Zwiebeln tun. Winterschutz ist nur in sehr rauhen Gegenden ratsam. Bis zum Auspflanzen die Zwiebeln in Sand oder Torfmull aufbewahren; auf keinen Fall frei liegen lassen.

Nr. 6930 Lilium regale, die schöne Königslilie

Prächtige neue, völlig winterharte Sorte. Sie bringt im Juni—Juli am 1 m hohen Stengel 6—8 Blütenkelche von 10 cm Durchmesser. Außen zartrosa gefärbt, innen elfenbeinweiß mit gelbem Grund.

1 Stück ℳ —.70 3 Stück ℳ 2.— 5 Stück ℳ 3.20

Nr. 6923 Canna grün- und dunkellaubige gemischt

Die Knollen müssen sofort nach Ankunft in nicht zu feuchten Sand gelegt und mäßig warm gestellt werden. Haben sich Wurzeln gebildet, werden sie in sandiger Erde in Töpfe gepflanzt. Von Mitte Mai an können Canna im Garten ausgepflanzt werden. Zur vollen Entwicklung ist dem Boden verrotteter Dünger beizugeben und während des Sommers öfter flüssig zu düngen.

1 Stück ℳ —.60 3 Stück ℳ 1.70 10 Stück ℳ 5.40

Ausdauernde Küchen- und Teekräuter

Nr.	Versand von Anfang April an.	1 St. ℳ	5 St. ℳ
6955	**Baldrian**	—.30	1.35
6957	**Beifuß**	—.30	1.35
6959	**Esdragon**	—.40	1.80
6962	**Lavendel**	—.40	1.80
6964	**Rosmarin**	—.40	1.80
6966	**Pfefferminze** 10 St. ℳ —.80 100 St. ℳ 6.—	—.—	—.—
6968	**Salbei**	—.30	1.35
6970	**Schnittlauch** 25 Stück ℳ 2.50	—.20	—.75
6972	**Thymian**	—.30	1.35
6974	**Wermut**	—.30	1.35

Nr. 6980 Rhabarberpflanzen Königin Viktoria

Die Blattstengel dürfen nicht auf einmal, sondern müssen nach und nach geerntet werden. Samentriebe entfernen.

1 St. ℳ —.35 5 St. ℳ 1.50 25 St. ℳ 7.—

Nr. 6985 Meerrettich-Setzwurzeln

Mit dem Stock wird ein schräg nach unten laufendes Loch gemacht. Man schiebt die Setzwurzel so hinein, daß das obere Ende 4 cm, das untere 10 cm unter die Erde kommt.

Höchstabgabe an den einzelnen Abnehmer bis 50 Stück laut Anordnung des Garten- und Weinbauwirtschaftsverbandes Bayern. — Versand nach dem Ausland ist nicht erlaubt.

10 St. ℳ —.90 25 St. ℳ 2.— 50 St. ℳ 3.80

Spargel-Pflanzen

Kräftige einjährige Pflanzen * Versand von Anfang April an.

Die beste Pflanzzeit ist von Anfang April bis Ende Mai. Einjährige Pflanzen wachsen am besten an und überholen sogar die älteren. Nasser Boden eignet sich nicht zum Spargelanbau. Schwerer Lehm- oder Tonboden ist nötigenfalls durch Beimengen von Sand, Torfmull usw. durchlässiger zu gestalten. Für 10 qm sind 25 Pflanzen nötig. Ausführliche Anleitung wird auf Wunsch vorausgeschickt, sonst der Sendung beigefügt.

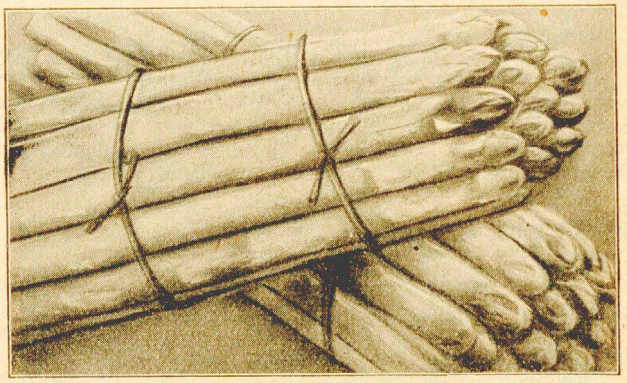

Nr. 6990 Schneekopf, weißer Riesen

25 Stück ℳ 1.50 100 Stück ℳ 5.— 1000 Stück ℳ 45.—

Nr. 6994 Braunschweiger (Erfurter) Riesen

Die beliebteste Sorte. Wird am meisten angebaut.

25 Stück ℳ 1.25 100 Stück ℳ 4.— 1000 Stück ℳ 30.—

Lilien * die schönsten für Freiland

Nr.		1 St. ℳ	5 St. ℳ
6932	**Lilium auratum,** japanische Goldbandlilie mit herrlichen Flecken und goldenen Streifen	1.50	6.50
6934	„ **lancifolium album,** prächtig weiß, 80—90 cm hoch, blüht im August	1.20	5.50
6936	„ „ **Melpomene,** dunkelrosa mit weiß	1.20	5.50
6937	„ **bulbiferum,** die echte Feuerlilie, orangerot, purpur gefleckt, blüht im Juni. Höhe 1 m	—.80	3.60
6939	„ **Martagon,** Türkenbundlilie, purpur mit braun gefleckt, blüht im Juni. Höhe 80 cm	—.50	2.20
6940	„ **umbellatum grandiflorum,** leuchtend orangerot, Höhe 60 cm, blüht im Juli	—.50	2.20
6942	„ **tigrinum,** leuchtend rote Tigerlilie mit schönen dunklen Flecken. Blütezeit Juli-August. Höhe 80 cm	—.50	2.20

6950 Sortiment von fünf verschiedenen prächtigen Lilien mit Namen, dabei Lilium regale ℳ 3.—

Nr. 7002 **Ein Sortiment**

fünf prachtvoller Sorten Edel-Dahlien

nach unserer Wahl mit Namen. In verschiedenen Farben und herrlichen großen Blumen . . . . . **Mark 1.90**

Nr. 7004 **Ein Sortiment**

zehn prachtvoller Sorten Edel-Dahlien

nach unserer Wahl mit Namen. In verschiedenen Farben und herrlichen großen Blumen . . . . . **Mark 3.60**

Edel-Dahlien

Ausgepflanzt werden die Knollen in trockenem Zustande von Ende April an. Vorgetrieben dürfen sie nicht vor Mitte Mai ins Freie kommen. In beiden Fällen darf die obere Spitze der Knollen nicht mehr als 4 cm unter der Erde stehen Die Erde muß gut zwischen die Wurzeln gebracht werden, damit kein Hohlraum bleibt, dann andrücken. — Zum Vortreiben werden die Knollen Ende März in genügend große Töpfe gesetzt. Ziemlich kühl halten, dann bleiben die Triebe kurz und kräftig. Pflanzweite ¾—1 m nach jeder Richtung. Die Knollengröße ist bei jeder Sorte verschieden, alle wachsen gleich gut. Verblühte Blumen stets abschneiden.

Neuheiten und Züchtungen
die wir besonders empfehlen können

Nr.		1 St. ℳ	5 St. ℳ
7005	**Altmark,** zartseidenrosa mit feinem dunkleren Rand, nach der Mitte zu heller schattiert. Ein feiner mattlila Ton macht die edle Blume besonders reizvoll. (130)	1.50	6.80
7029	**Deutscher Gruß,** zitronengelb. Eine Riesenedeldahlie von auffallender Schönheit und Blütenreichtum. Die Blumen stehen gut über dem Blattwerk. (130) . .	—.60	2.70
7106	**Kurt Eberhard,** leuchtend dunkellila. Die schönen wohlgeformten Blumen sitzen auf langen, kräftigen Stielen. (130)	1.50	6.80
7114	**Miss Belgium,** leuchtend orangescharlach. Eine herrliche feinstrahlige Kaktus-Dahlie edler Form auf langen Stielen. (140)	1.—	4.50
7138	**Royal Velvet,** samtig dunkelrot. Schöne große Kaktusdahlie von bester Form und prächtiger Farbe. (130) .	—.80	3.60
7164	**Tannenberg,** blutrot auf gelblichem Grund, an den Spitzen goldgelb getupft. Eine auffallend schöne Sorte. (120)	1.50	6.80

Obige 6 Dahlien sind auf der letzten Umschlagseite des Adlersaatkataloges in natürlichen Farben künstlerisch abgebildet.

7013	**Andenken an C. Lohse,** leuchtend orangerot. Eine viel bewunderte, reichblühende Schnittsorte. (H. 120)	—.80	3.60
7082	**Heros,** eigenartig kupferbraunrot. Eine Riesen-Schmuckdahlie ersten Ranges. (H. 130)	1.20	5.40
7108	**Lätare,** der goldgelbe Blütengrund ist nach den Spitzen zu mit leuchtendem Rot überzogen. Sehr reichblühend. (130)	1.20	5.40
7115	**Nivea,** reinweiß. Eine der besten weißen Schnittsorten. Die edlen, gut gestielten Blumen halten sich auffallend lange. (130)	—.80	3.60
7146	**Severins Triumph,** herrlich lachsfarben, nach der Mitte zu etwas dunkler. Eine herrliche Schnittsorte. (H. 120)	2.—	9.—
7170	**Thomas Edison,** auffallend tiefpurpurviolett. Eine herrliche großblumige, aufrecht wachsende Sorte. (H. 130) .	2.—	9.—

Hervorragend schöne, sorgfältig ausgewählte Prachtsorten von Edel-Dahlien

Alle sind reichblühend und tragen die farbenprächtigen, wohlgeformten Blumen frei über dem Blattwerk. Die mit H. bezeichneten Sorten sind sogenannte Hybrid- oder Schmuckdahlien, deren Blütenblätter nur wenig gedreht sind. Die übrigen haben fein gedrehte, edle Strahlenform. Die Zahlen in () geben die ungefähre Pflanzenhöhe in cm an. Wir versenden nur tadellose, blühbare Knollen. Die Knollengröße ist bei jeder Sorte verschieden. Falls verlangte Sorten nicht mehr vorhanden sind, geben wir ähnliche als Ersatz.

Nr.		1 St. ℳ	5 St. ℳ
7006	**Albrecht von Regenstein,** leuchtend goldorange mit rosaweißen Spitzen, die Rückseite der Blumenblätter lebhaft dunkelrot. Eine eigenartig schöne Farbenharmonie. (H. 120)	—.80	3.60
7008	**Adler.** Eine prächtige Riesen-Schmuckdahlie mit großen, blendendweißen Blüten. (H. 100)	—.60	2.70
7009	**Adolf Stolze,** auf gelbem Grund rot bemalt. Sehr schöne Sorte. (H. 110)	—.60	2.70
7012	**Amundsen,** zart lachsrosa. Reichblühend in edlen, krallig geformten Blumen. (100)	—.60	2.70
7014	**Andreas Hofer,** satinrosa, innen zartgelb. Eine wundervolle, neue deutsche Sorte. (110)	—.60	2.70
7015	**Ave Maria,** reinweiß. Prachtvoll in Form und Haltung, auf langem starken Stiel. (H. 120)	1.—	4.50
7018	**Apart.** Die tadellos gebauten Blumen sind kupfrig lachsrosa mit terrakotta getuscht. (100)	—.60	2.70
7019	**Balegos Glory,** dunkelmahagonirot mit goldgelben Spitzen und Rändern. Die riesigen Blumen werden allgemein bewundert. (H. 150)	1.50	6.80
7020	**Blaustern,** veilchenblau mit weißen Spitzen. Eigenartig schöne, wohlgeformte Blume. (70)	—.60	2.70
7024	**Brennende Liebe,** leuchtend rot, sehr reichblühend. (H. 100)	—.60	2.70
7026	**Cherubim,** dunkelsamtrot nach der Mitte zu dunkler, mittelgroße, gutgefüllte Blumen. (100)	1.—	4.50
7027	**Dankbar,** lichtes Malvenrosa. Feine Schnitt- und Gruppensorte, weil reichblühend und haltbar. (H. 120)	—.60	2.70
7028	**Ehrenpreis,** dunkellachsrosa mit Amethyst überhaucht. Sehr feiner Farbton. Prächtige Schnittsorte. (120)	—.60	2.70
7031	**Deutsche Treue,** samtig dunkelrot, sehr vollblühend. (H. 100)	—.40	1.80

Nr.		1 St. ℳ	5 St. ℳ
7032	**Excelsior,** goldig terrakotta mit kupferrot bemalt. Riesige Blüten in bester Haltung mit breiten gewellten Blumenblättern. (H. 100)	1.—	4.50
7033	**Edith Scholz,** feurig rot mit schmaler gelber Zone in der Mitte. (H. 110)	—.60	2.70
7034	**Farbenwunder,** orangegelb mit weißen Spitzen. Eine schöne zweifarbige Dahlie in guter Form. (120) . . .	1.50	6.80
7035	**Flammenzeichen,** mennig-orange. Eine Paradesorte von ungeheurer Leuchtkraft und schönstem Farbeneffekt. Auffallend früh- und reichblühend (130) . . .	1.20	5.40
7036	**Feueropal,** leuchtend scharlach, zart dunkelgelb abgetönt. Prächtige, reich- und frühblühende Gruppendahlie. (110)	1.—	4.50
7038	**Förster Christel,** karminrot mit weißen Spitzen. Schöne interessante zweifarbige Dahlie. (130)	—.80	3.60
7039	**Frau Lotte Heitmann,** schöne lachsrosa Sorte. (120)	—.40	1.80
7040	**Frau Marie Kipke,** orangescharlach auf goldigem Grund mit kleinen gelben Spitzen. Eine prächtige, großblumige Schnittsorte. (H. 140)	1.50	6.80
7041	**Frau Ida Mansfeld,** sattes tiefgelb mit grünlichem Hauch. Prächtige, leicht gekrallte Blumen (120) . . .	—.60	2.70
7045	**Frau Oberbürgermeister Bracht,** zart gelb. Die großen edlen Blumen erregen überall Aufsehen; auf langem starken Stiel stehen sie frei über dem Laub. Auffallend früh und reichblühend. (140)	1.—	4.50
7059	**Friedensengel,** wachsgelb mit rosalila überhaucht. Wundervolle Farbe und edelste Form. (130)	—.60	2.70
7060	**Galaxy,** goldgelb mit scharlachrot gestreift und getupft. Sehr schön geformte Riesen-Kaktusdahlie. (120) . . .	—.80	3.60
7061	**Gartendirektor Anlauf,** hellpurpurrosa, nach den Spitzen in weiß verlaufend. Auffallend großblumig. (H. 140)	1.50	6.80

Nr.		1 St. ℳ	5 St. ℳ
7062	**Gartendirektor Korte,** leuchtend purpur mit weißen Spitzen. Schöne zweifarbige Sorte. (140)	1.—	4.50
7063	**Goldene Sonne,** reingelb, mit etwas dunkleren Spitzen. Eine prächtige Sorte, deren wohlgeformte Blumen sich ganz vorzüglich zur Binderei eignen. (110)	—.60	2.70
7066	**Goldfasan,** auf tiefgoldfarbigem Grund erglühen die Spitzen der Blumenblätter in rot. Sehr schön (H. 140) Eine herrliche Sorte, **die wir besonders empfehlen**	1.—	4.50
7068	**Goldfunke,** dunkelgelber Grund, feuerrot geflammt und gerandet. Eine herrliche Farbe. (H. 100)	—.80	3.60
7069	**Goldlachs,** rein lachsrosa, an den Spitzen heller, aus dem Innern goldig hervorleuchtend. (H. 90)	—.80	3.60
7070	**Goldrose,** innen goldgelb, nach außen kräftig karminrosa. Eine herrliche Blume. (H. 80)	—.60	2.70
7073	**Hans Kunterbunt,** leuchtend orangescharlach mit scharf gezeichneten weißen Spitzen. Eine reichblühende, auffallend schöne Sorte. (100)	1.—	4.50
7078	**Heideröslein,** zentifolienrosa auf weißem Grund, fein karmin gesäumt. (130)	—.40	1.80
7081	**Hera,** rosalila. Preisgekrönte holländische Riesensorte. Prächtige, dauerhafte Blüten. (H. 130)	—.60	2.70
7086	**Indien,** kräftig kirschrot mit karmesinfarbigem Schein (H 120)	—.40	1.80
7088	**Island,** riesige zimtfarbige Blumen mit dunkler Mitte. Reichblühend und haltbar. (H. 120)	—.80	3.60
7091	**Jersey Beauty,** prächtige Blumen von seidig glänzendem Hellrosa. Amerikanische Prachtsorte. (H. 130)	—.60	2.70
7094	**Jürgen,** auf rahmweißem Grund leuchtend rosa belegt, in den Spitzen heller werdend. Eine reichblühende, sehr widerstandsfähige Schnittsorte. (130)	—.60	2.70
7095	**Kathleen Norris,** zartrosa, in der Mitte heller. Eine wundervolle Riesendahlie, die jeden durch Farbe und Blütengröße entzückt. (H. 120)	—.80	3.60
7107	**Lachskönigin,** rein lachsfarbig. Sehr schöne Sorte. (100)	—.40	1.80
7109	**Legende,** leuchtend reingelb, von überraschender Blühwilligkeit. Abgeschnitten halten sich die Blumen viele Tage. (80)	—.60	2.70
7110	**Liebesglut,** glühend rot. Weithin leuchtende schöne Blume. (120)	—.60	2.70
7112	**Mad. Diesny,** seidig lilafarbig, schön reichblühend (110)	—.60	2.70
7113	**Mr. Jackson,** schwarzbraun. Sehr schöne dunkle Sorte (140)	—.40	1.80
7120	**Paradiesvogel,** purpurkarmin mit weißen Spitzen. Eine der schönsten zweifarbigen Sorten. (110)	—.80	3.60
7123	**Paul Pfitzer,** kupferig lachsrosa mit zartlila Hauch. Im gelblichen Grund tritt die Lachsfarbe besonders hervor. (130)	1.—	4.50
7124	**Purple King,** dunkelrotviolett, sehr schön. (H. 110)	—.60	2.70
7125	**Rektor Feseler,** weinrot mit violett und weißen Spitzen. Eine sehr schöne Sorte. (H. 150)	—.60	2.70
7127	**Renate Müller,** lichtgelber Grund kräftig lachsrosa übergossen, Spitzen gelb getupft. Edle feinstrahlige Blüten. Form in bester Haltung. (150)	2.—	9.—
7128	**Riesen-Meisterstück,** fliederfarben, nach der Mitte zu fast weiß. Als Prachtsorte anerkannt. (120)	—.80	3.60
7141	**Schützenliesel,** feurig rot mit weißen Spitzen. Beliebte zweifarbige Sorte (110)	—.40	1.80
7142	**Selma von Straßer,** feines magentarosa auf indischgelbem Grund mit helleren Blütenspitzen. Eine wirklich schöne Sorte mit großen, edlen Blumen. (130)	—.80	3.60
7143	**Sibu,** leuchtend goldgelb. Eine prächtige, reichblühende Sorte edler Form. (80)	—.40	1.80
7149	**Südfunk,** magentarot mit dunkelviolett getönt. Mittelgroße, wohlgeformte Blume. (130)	—.40	1.80
7155	**Schiller,** lebhaft karmin-salmrot in edelster feinstrahliger Blütenform. Sehr schön. (120)	—.60	2.70
7157	**Schwarzbraunes Mädel,** kastanien-braunrot. Die schöne Farbe wird durch die edlen Blumen besonders hervorgehoben. (130)	—.60	2.70
7166	**Tannenhöft,** blauviolett mit scharf abgegrenzten weißen Spitzen. Eine schöne, edle Form. (H 100)	—.60	2.70
7168	**Tegernsee,** blutrot mit samtigem Schein und dunkler Mitte. Sehr reichblühend. (H 120)	1.20	5.40
7174	**Trentonian,** kupferbronzefarbige Riesenblumen mit braunroter Schattierung. (H. 120)	—.60	2.70
7179	**Vera Sandhack,** reinweiß mit mittelgroßen, edlen Blumen. Schöne Schnittsorte. (100)	—.60	2.70
7180	**Weißer Hirsch,** rahmweiß mit schöngeschlitzten Blütenspitzen. Die wohlgeformten Blumen werden überall bewundert. (120)	1.50	6.80

Dahlienknollen können jeder Samenbestellung beigepackt werden

Pompon- oder Liliput-Dahlien

bringen reizende, 3—4 cm große, ganz dichtgefüllte Blüten. Die Pflanzen sind kräftig im Wuchs und sehr reichblühend. Die Zahlen in ( ) geben die Pflanzenhöhe in cm an.

Nr.		1 St. ℳ	5 St. ℳ
7200	**Chamoisröschen,** chamoisrosa. (80)	—.40	1.80
7202	**Darkest of all,** fast schwarz. (80)	1.—	4.50
7204	**Fashion,** goldorange, sehr schön. (90)	—.40	1.80
7206	**Funke,** glühend zinnoberrot. (70)	—.80	3.60
7207	**Gräfin Anna Schwerin,** elfenbeinrosa. (80)	—.60	2.70
7208	**Gretchen Heine,** weiß mit rotem Saum. (90)	—.40	1.80
7211	**Goldhähnchen,** schwefelgelb. (80)	—.40	1.80
7212	**Heinerle,** karmin mit gelber Mitte. (80)	—.60	2.70
7213	**Herbstzeitlose,** weiß, zartlila gesäumt. (110)	—.40	1.80
7215	**Hildepuppe,** leuchtend hellrot. (100)	—.40	1.80
7216	**Jonkheer van Citters,** altgold mit orange. (60)	—.40	1.80
7217	**Kochelsee,** leuchtend rot. Herrliche Neuheit. (90)	1.20	5.40
7218	**Perlhuhn,** schwarzrot mit weiß. (90)	—.40	1.80
7221	**Rheinlachs,** schön lachsfarben. (80)	—.40	1.80
7223	**Schneeflocke,** reinweiß. (80)	—.60	2.70
7225	**Viola,** leuchtend rotviolett. (70)	—.40	1.80

Großblumige Ball-Dahlien

Blütenform wie Pompon, aber doppelt so groß. Sehr schöne Schnittblume.

Nr.		1 St. ℳ	5 St. ℳ
7229	**Alster,** leuchtend purpur. (80)	—.40	1.80
7230	**Blütenschnee,** blendendweiß. Schön zum Schnitt (110)	—.40	1.80
7233	**Centifolia,** reinrosa, sehr schön. (100)	—.40	1.80
7235	**Edler Mohr,** prächtig schwarzbraun. (90)	—.40	1.80
7237	**Fr. t'Hooft,** dunkelrot mit weiß, sehr schön. (90)	—.60	2.70
7241	**Glow,** scharlachrot, sehr langstielig. (100)	—.40	1.80
7243	**J. W. Schöttler,** reingelb. (100)	—.40	1.80
7244	**Königstiger,** scharlach mit weißen Spitzen. (110)	—.40	1.80
7246	**Onkel Bräsig,** bernsteinorange. (90)	—.60	2.70
7248	**Pfauenauge,** schwarzpurpur mit weißen Spitzen. (110)	1.—	4.50
7250	**Wilhelm Busch,** gelblich, karminrot getuscht. (100)	—.40	1.80

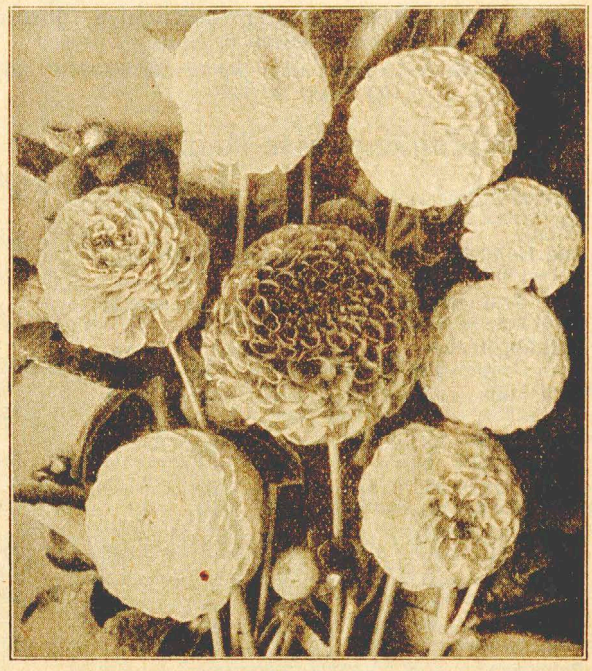

Nr. 7255 Ein Sortiment
5 prachtvolle Sorten Pompon-Dahlien . . . . . ℳ 1.90

Nr. 7260 Ein Sortiment
10 prachtvolle Sorten Pompon-Dahlien . . . . . ℳ 3.80

Nr. 7266 Ein Sortiment
5 prachtvolle Sorten großblumige Ball-Dahlien . . ℳ 1.90

Nr. 7270 Ein Sortiment
10 prachtvolle Sorten großblumige Ball-Dahlien . . ℳ 3.80

Gladiolen in schönsten Prachtsorten

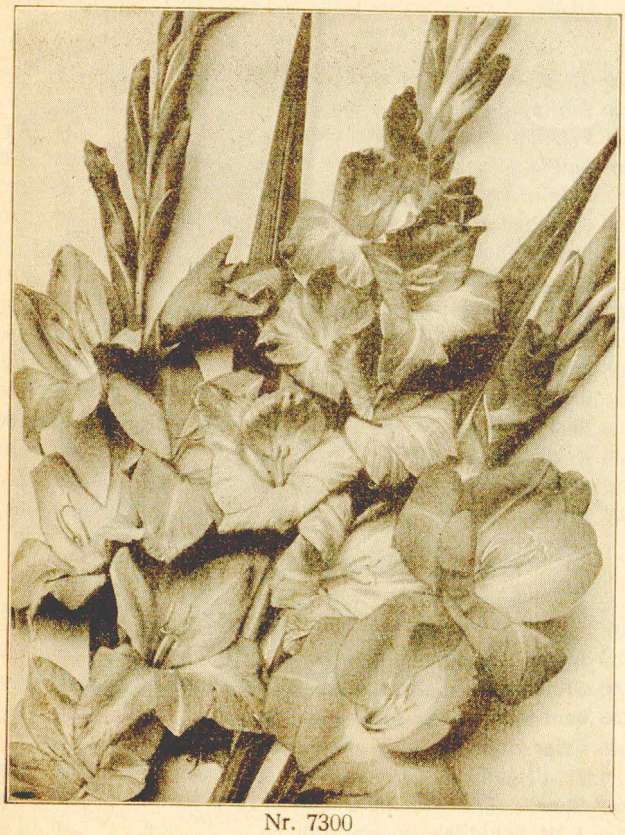

Nr. 7300

Prachtmischung bester riesenblumiger Sorten

in herrlichen Farben u. Schattierungen. Prachtvoll für Gartenbeete und als Schnittblume. Bis Anfang Juni kann gepflanzt werden.

3 Stück ℳ —.40 10 Stück ℳ 1.30 25 Stück ℳ 2.50
100 Stück ℳ 9.—

Nr. 7305 **Prachtmischung bester riesenblumiger Sorten** in blühbaren Knollen II. Größe

3 Stück ℳ —.25 10 Stück ℳ —.80 25 Stück ℳ 1.65
100 Stück ℳ 6.—

Empfehlenswerte Neuheiten

Nr.		1 St. ℳ	5 St. ℳ
7320	**Aphrodite,** glühend lachsrot. Die großen, weithin leuchtenden Blumen sind von bester Wirkung. Frühblühend	—.30	1.35
7321	**Bad Homburg,** kräftig centifolienrosa, starke lange Rispen, mit riesigen, runden Blüten	—.40	1.80
7324	**Carl Graf Chotek,** rahmgelb, im Schlund herrlich tiefrot gefleckt. Höchst interessante Farbe	—.30	1.35
7325	**Frühlingstraum,** reines zartes Rosa ohne jede Nebenfarbe, riesige weitgeöffnete Blumen an langer Rispe	—.40	1.80
7327	**Goldstaub,** rein goldgelb, ohne jeden Nebenton. Prächtige, frühblühende, neue Sorte	—.70	3.20
7333	**Hauptmann Köhl,** scharlachrot, etwas dunkel schattiert. Eine wundervolle spätblühende Riesensorte	—.40	1.80
7334	**Kassel,** leuchtend hochrot, reine, weithin leuchtende Farbe. Edle, weit geöffnete Blumen	—.40	1.80
7335	**Kochbrunnengeist,** kupfrig-lachsfarbig, von seltener Leuchtkraft. Eine Sorte, die stets Aufsehen erregt.	—.50	2.25
7336	**Marokko,** tiefsamtig dunkelrot ohne jede Zeichnung. Die dunkelste Sorte in dunkelrot	—.50	2.25
7337	**Polareis,** reinweiß; sehr frühblühend und stark im Wuchs. Ganz vorzüglich	—.30	1.35
7338	**Pelegrina,** dunkelveilchenblau mit samtigem Schein. Auffallend in Farbe, Form und Schönheit der Blumen	—.40	1.80
7340	**Picardy,** lachs-aprikosenorange. Hervorragende Neuheit von besonderem Liebreiz	—.50	2.25
7344	**Württembergia,** leuchtend mennigrot mit zart cremefarbigen Flecken im Schlund. Riesige runde Blumen von besonderer Schönheit. Erregt überall Aufsehen.	—.40	1.80

Pflanzzeit von April bis Anfang Juni ca. 7 cm tief mit 20 cm Abstand. Durch Pflanzungen mit 14tägigem Abstand kann man diese herrlichen Blumen bis zum Herbst in Blüte haben. Als Vasenblume schneidet man den Stengel, wenn die ersten Blüten offen sind. — Aus der riesigen Sortenzahl führen wir die schönsten, die in unserem Versuchsfeld erprobt sind.

Nr.		3 St. ℳ	10 St. ℳ	25 St. ℳ
7351	**Aida,** die schönste frühblühende, dunkelblaue Sorte. Großblumig, gesund und kräftig	—.60	1.80	4.—
7353	**Änne Rahmstorff,** die feurig blutrot. Blumen sind an der riesigen Rispe zuweilen bis 12 zugleich erblüht. Man zählt bis zu 26 Knospen	—.75	2.25	5.—
7357	**Blauer Triumphator,** die schönste und größte aller hellblauen Sorten. Wertzeugnis I. Klasse	—.75	2.25	5.—
7359	**Bleriot,** zartrosa mit dunkelrosa reizend schattiert	—.50	1.40	2.50
7369	**Crimson Glow,** scharlach, großblumig	—.50	1.50	2.75
7372	**Early Sunrise,** glänzend rosa, sehr frühblühend	—.50	1.50	2.75
7374	**Energie,** leuchtend feuerrot. Sehr schön in Form und Farbe, frühblühend	—.55	1.60	3.—
7376	**Erika,** purpurviolett. Sehr kräftig im Wuchs	—.60	1.80	4.—
7377	**Felicitas,** reines rosenfarbiges Rosa. Sehr kräftig im Wuchs, eine prachtvolle Sorte	—.75	2.25	5.—
7378	**Flammendes Schwert,** leuchtend dunkelrot. Gehört zu den schönsten roten Sorten	—.50	1.40	2.50
7380	**Frau Käthe Barth,** leuchtend rosa mit hellem Schlund. Eine feine Schnittsorte	—.60	1.80	4.—
7381	**Frau Professor Gocht,** prächtig, isabellenfarbig mit Orange. Sehr schön geformte Blumen	—.75	2.25	5.—
7382	**Frauenlob,** leuchtend kirschrot mit Karmin und schönem hellen Schlund. Interessante große Blumen	—.75	2.25	5.—
7384	**Gelbe Maske,** rein kanariengelb. Eine der besten frühen Sorten. Schön langstielig	—.75	2.25	5.—
7385	**Garteninspektor Berger.** Schlund kupfrig-rosa, nach außen zu schieferblau. Schöne seltene Farben	—.75	2.25	5.—
7390	**Halley,** lachsfarbig mit rahmweißen Flecken	—.50	1.40	2.50
7391	**Jungfrau von Orleans,** schönes, weiches Weiß. Die auffallend edelgeformten Blumen sind weit geöffnet. Eine viel bewunderte Sorte.	—.75	2.25	5.—
7393	**Jacoba von Bayern,** leuchtend violett. Schön in Farbe, ziemlich hochwachsend	—.55	1.80	4.—
7400	**Marschall,** leuchtend rosa. Auffallend frühblühend	—.55	1.60	3.—
7404	**Märchen,** karminrosa. Eine herrliche Farbe, die man selten sieht	—.75	2.25	5.—
7406	**Moguntia,** kräftiges reines Lachsrosa. Eine prächtige Sorte mit 75 cm langen Blütenrispen. Sehr schön	—.75	2.25	5.—
7422	**Orangekönigin,** leuchtend aprikosenorange mit goldigem Schein	—.50	1.50	2.75
7425	**Patrizier,** rein salmfarbig. Eine schöne lichte Farbe	—.60	1.80	4.—
7426	**Red Canna,** blutrot, kräftig im Wuchs, mit riesigem Blütenstiel	—.50	1.50	2.75
7427	**Prinz von Wales,** hellachsfarbig, sehr schöne, aparte Farbe. Frühblühend	—.50	1.40	2.50
7429	**Seestern,** pfirsichrosa, auf weißem Grunde orangerot gefleckt. Tadellose, kräftige Sorte	—.75	2.25	5.—
7430	**Salmonea,** rein lachsorange. Eine herrliche Farbe	—.55	1.80	4.—
7438	**Souvenir,** wundervoll reingelb. Die schönste dieser Farbe aus der Primulinus-Klasse	—.55	1.60	3.—
7439	**Stuttgardia,** glühend rot, auffallend große, gutgeformte und weitgeöffnete Blumen	—.75	2.25	5.—
7452	**Wolfgang von Goethe,** kräftig salmrot, scharlach beleuchtet. Blumen enorm groß. Wuchs bis 1,80 m	—.75	2.25	5.—
7460	**Yvonne,** gelblich weiß mit schönen rosa Flecken. Sehr großblumig	—.55	1.60	3.—

U 20 **Christ-Lucas-Gartenbuch.** Alle Gebiete des Gartenbaues sind gründlich und leichtverständlich behandelt. Es ist ein Buch von hohem, dauernden Wert. Jeder, der sich für Gartenbau interessiert, kann aus ihm Rat und Nutzen schöpfen. 472 Seiten Text mit 200 Abbildungen und 2 farbigen Tafeln in geschmackvollem, farbigen Einband . . . . . ℳ 7.—

Gladiolenknollen können jeder Samenbestellung beigepackt werden

Winterharte, ausdauernde Blumen-Pflanzen

Stauden oder Perennen können viele Jahre an ihrem Standort bleiben, weil sie alljährlich aus dem Wurzelstock neu austreiben. Sie brauchen wenig Pflege, schmücken jeden Garten u. bereiten dem Blumenfreund manche Freude, zumal die meisten Sorten wundervolle Schnittblumen liefern. Pflanzzeit ist von Ende März bis Ende Mai, u. von Ende August bis Ende Oktober. Im Herbst gepflanzte Stauden müssen im ersten Winter mit Tannenreisig zugedeckt werden.

Nr.		1 St. ℳ	5 St. ℳ
7502	**Aconitum Napellus,** prächtiger dunkelblauer Eisenhut. 80—120 cm hohe Blütentriebe. Blüte Juli—August	—.40	1.80
7504	**Alyssum saxatile,** graublättr. Felsenstaude m. dichten gelben Blütendolden. 20 cm hoch. Blütezeit Mai—Juni	—.40	1.80
7511	**Arabis alpina fl. pl.,** schön für Einfassung, 25 cm hoch. Von April bis Mai weiße, schön gefüllte, levkojenähnliche Blüten bringend	—.30	1.35
7513	**Armeria Laucheana,** Grasnelke, blüht rosenrot von Mai bis August. Die Blätter bilden dichte Polster. Eine ganz vorzügliche Einfassungspflanze. 20 cm hoch	—.30	1.35
7516	**Aster alpinus albus grandiflorus,** weiße Alpenaster. Wird nur ca. 15 cm hoch. Blüht äußerst dankbar im Mai und Juni	—.30	1.35
7519	**Aster alpinus superbus,** schön blau mit gelber Mitte. Reichblühend von Mai bis Juni. 20 cm hoch	—.30	1.35
7524	**Aubrietia tauricola,** dunkelblau blühendes Blütenkissen. Eine prächtige Teppichpflanze für sonnige Lage. 15 cm hoch. Blütezeit von April bis Mai	—.45	2.10
7525	**Campanula carpathica,** blaue Karpathen-Glockenblume. 20—30 cm hoch. Blütezeit Juli—August. Überaus reichblühend	—.30	1.35
7528	**Campanula glomerata superba,** dunkelviolette Straußglockenblume. Prächtige Schnittblume. Blüht vom Juli an. 40—50 cm hoch	—.40	1.80
7531	**Centaurea montana grandiflora,** blaue Alpen-Kornblume, sehr reichblühend. 50 cm hoch. Blütezeit Frühling und Herbst	—.35	1.60
7534	**Chrysanthemum maximum,** weiße Riesen-Margerite. Blüht im Hochsommer. 50—80 cm hoch. Schöne, dankbare Schnittblume	—.30	1.35
7537	**Delphinium hybridum gemischt,** Edelritterspor in hell- und dunkelblau. Blütezeit Juni bis Herbst. 1—1½ m hohe Blütentriebe	—.40	1.80
7542	**Dianthus plumarius Diamant,** weißgefüllte Federnelke. Blütezeit Mai—Juli. Zu Einfassungen	—.40	1.80
7544	**Dianthus plumarius Delicata,** zartrosa gefüllte Blüte. Federnelken haben einen wundervollen Duft	—.40	1.80
7550	**Dielytra spectabilis (Fliegendes Herz).** Ganz zeitig im Frühjahr blüht diese herrliche Staude. Mehrere Pflanzen zu einer Gruppe vereint wirken besonders schön. Pflanzweite 50 cm. 10 St. ℳ 5.40 3 St. ℳ 1.70	—.60	2.70
7551	**Doronicum plantagineum exc.** Blüht schon Ende April margueritenähnlich gelb. Sehr dankbar. 50 cm	—.30	1.35
7554	**Gaillardia grandiflora hybrida,** farbenprächtige Kokardenblume. Blütezeit von Mitte Juni bis Ende September. Höhe 60 cm	—.30	1.35
7557	**Geum Heldreichii splendens,** Nelkenwurz, mit prächtigen leuchtend ziegelroten Schnittblumen. 40 cm hoch. Blütezeit Mai—Juli	—.50	2.25
7561	**Gypsophila paniculata,** weißes Schleierkraut. Bildet bis 80 cm hohe Blütenrispen. Blütezeit Juni—August. Blüten zum Trocknen geeignet	—.30	1.35
7563	**Helenium Julisonne,** Sonnenbraut, blüht im Juli bis August prächtig gelb. Die Pflanze wird ca. 1 m hoch. Äußerst dauerhaft. Schöne Schnittblume	—.35	1.60
7566	**Helleborus niger.** Die echte weiße Christrose, auch Schneerose genannt. Wächst am besten in etwas geschützter, halbschattiger Lage. Blütezeit in den Winter- und Frühlingsmonaten. 25 cm hoch	—.60	2.70
7568	**Helleborus Hybriden gemischt.** Eine der schönsten Frühlings-Stauden. Blütezeit März—April. Die Pflanze wächst üppig und bringt eigenartige Blumen auf 40 cm langen Stielen	—.80	3.60
7570	**Heuchera sanguinea,** Purpurglöckchen oder Granatrispe. Die 50 cm langen, leuchtendroten Blütenrispen erscheinen von Ende Mai bis August	—.40	1.80
7573	**Iberis sempervirens Schneeflocke,** Schneekissen genannt. Eine prächtige, 20 cm hohe Staude, die im Mai auffallend schön weiß blüht	—.40	1.80
7576	**Iris germanica,** deutsche Schwertlilie in schönster Farbenmischung. Blütezeit Mai—Juni, ca. 50 cm hoch. Liebt mehr feuchten, als trockenen Boden	—.25	1.10
7578	**Iris pumila atroviolacea,** Zwergiris m. schön. dunkelblauen Blüten zu Einfassungen. Blütez. Juni. Höhe 25 cm	—.30	1.35
7581	**Leontopodium alpinum.** Das Alpenedelweiß wird 10—15 cm hoch. Die interessanten, sternförmigen Blüten erscheinen vom Juni bis September.	—.40	1.80
7582	**Linum perenne,** der leuchtend blaue Lein ist von Juni bis Juli ein schöner Blüher. Höhe 50 cm	—.30	1.35
7585	**Lupinus polyphyllus,** schöne blaue Staudenlupine. Blütezeit von Mai bis August. Höhe 60 cm	—.20	—.90
7588	**Lychnis chalcedonica,** brennende Liebe. Wird 80 cm hoch und blüht im Juli—August in prächtigen, scharlachroten Dolden	—.25	1.10
7591	**Paeonia sinensis,** gefüllte Pfingstrose. Sonniger, freier Standort ist nötig. Die Wurzeln dürfen nur 5—7 cm hoch mit Erde bedeckt werden. **Vorrätig in den Farben:** weiß, rot und rosa	—.90	4.—
7594	**Pyrethrum hybr. fl. pl. Lord Roseberry,** die schönste karminrote Sorte. Gut gefüllt	—.70	3.20
7597	**Pyrethrum hybridum fl. pl. Schneeball,** weißgefüllte Margaretenblume. Blüht im Frühjahr und Herbst. Schöne Schnittblume	—.60	2.70
7603	**Phlox decussata,** Stauden-Flammenblume in schönsten, farbenleuchtenden **Sorten.** Bei Bestellung gewünschte Farben angeben	—.60	2.70
7606	**Phlox decussata Prachtmischung.** Eine wunderschöne Staude, die in ihrer Farbenpracht auffällt	—.40	1.80
7609	**Phlox amöna,** rasenartiger Frühjahrsphlox. Blüte leuchtend rot von April—Mai. Höhe 15 cm	—.35	1.60
7612	**Physalis Franchetti,** Lampionpflanze mit orangefarbenen Fruchtkelchen. Interessante Pflanze, die getrocknet als Zimmerschmuck dienen kann	—.20	—.90
7618	**Primula auricula Prachtmischung.** Großblumige Aurikel, blüht im April—Mai	—.30	1.35
7621	**Primula denticulata grandiflora,** dunkellila, dichte kugelähnliche Blütendolden. Blüte April—Mai	—.50	2.25
7624	**Primula veris grandiflora Prachtmischung.** Bunte Gartenschlüsselblume, blüht April—Mai	—.25	1.10
7627	**Rudbeckia Goldball.** Der Sonnenhut bildet bis 2 m hohe Büsche, die von Juli bis September eine Überfülle goldgelber Blütenbälle hervorbringen	—.40	1.80
7629	**Rudbeckia purpurea,** leuchtend purpurroter Sonnenhut. Prächtige Schnittblume, 100 cm hoch. Blüte August—September	—.40	1.80
7636	**Scabiosa caucasica perfekta,** blauer Sternkopf. Blüht vom Juni bis September auf 80 cm hohen Stielen. Reizende Schnittblume	—.40	1.80
7639	**Solidago Goldstrahl.** Eine neue nicht wuchernde Goldrute mit langen, lockeren, tiefgelben Blütenrispen. Blütezeit August—Oktober. Höhe ca. 80 cm	—.50	2.25
7644	**Spiraea Aruncus,** herrliche deutsche Spierstaude. Wird über 1 m hoch und bringt prächtige, weiße Blütenrispen. Sehr schön zur Einzelpflanzung	—.30	1.35
7651	**Viola odorata Königin Charlotte,** wohlriech. Gartenveilchen. Blüht im Frühling und Herbst. 100 St. ℳ 20.—	—.25	1.10

Nr. 7655 Chrysanthemum indicum winterharte japanische Winteraster

Sie blühen bis in den November hinein. Im Winter etwas mit Reisig zudecken. Wir liefern schönste Sorten nach unserer Wahl. Bei Bestellung gewünschte Farbe angeben.

1 Stück ℳ —.40 3 Stück ℳ 1.15 10 Stück ℳ 3.60

Astilbe (Spiraea)

Eine der schönsten Schmuckstauden, mit zierlicher Belaubung u. prachtvoll. Blütenrispen. Besonders für halbschatt., etwas feuchte Plätze geeignet. Bei Trockenheit reichlich gießen. Höhe 60—80 cm.

Nr. 7660 **Amethyst,** violettpurpur
Nr. 7664 **Deutschland,** schneeweiß
Nr. 7668 **Gloria,** leuchtend dunkelrosa

1 Stück ℳ —.60 3 Stück ℳ 1.70 5 Stück ℳ 2.70

Preiswerte Stauden-Sortimente

Die Sortimente enthalten die schönsten und dankbarsten Sorten, die jeden Blumenfreund entzücken und den Garten schmücken.

Nr.			ℳ
7670	5	Sorten für Buketts	2.—
7674	10	„ „ Buketts	3.80
7684	5	„ Deutsche Schwertlilien	1.50
7686	5	„ Japanische Winterastern	1.80
7688	5	„ Herbstastern	1.50
7690	5	„ Phlox decussata	2.40
7696	5	„ für Steingärten	2.—
7698	10	„ für Steingärten	3.80

Nr. 7600

Pyrethrum hybridum,

einfache bunte Margaretenblumen in schönst. Farben gemischt. Prächtige haltb. Schnittblume. Blütezeit Juni—Juli, 60 cm hoch.

1 Stück ℳ —.30
5 Stück ℳ 1.35

Nr. 7601

Pyrethrum hybr. „Scharlachrot"

ist eine besonders schöne Farbe der einfachen Margaretenblume, die leuchtend gelbe Mitte gibt einen wundervollen Kontrast zu scharlachrot.

1 Stück ℳ —.40
5 Stück ℳ 1.80

Großfrüchtige Ananas-Erdbeeren

Pflanzzeit von April bis Mai und von August bis Oktober

Pflanzweite 40 cm im Geviert, Monatserdbeeren 25 cm. Zu lange Wurzeln werden mit scharfem Messer gekürzt, damit sie unbedingt senkrecht und nicht gekrümmt in die Erde kommen. Auch die äußeren, längsten Blätter werden abgeschnitten, nur die Stiele bleiben davon stehen; 2—4 innere Blätter sind zu lassen. Erdbeeren dürfen nicht zu tief stehen, das Herzblatt muß frei über der Erde sein. — Ranken schädigen die Mutterpflanze und sind sofort zu entfernen. Vor der Blüte ist flüssige Düngung zu empfehlen. Länger als 3—4 Jahre gibt eine Anlage nicht Ertrag, sie ist deshalb an anderer Stelle zu erneuern. — Im Herbst gepflanzte Erdbeeren bringen im nächsten Frühjahr schon Ertrag. Im Frühjahr gepflanzte bringen im laufenden Jahre keinen nennenswerten Ertrag. **Erdbeerpflanzen können nicht portofrei geschickt werden.**

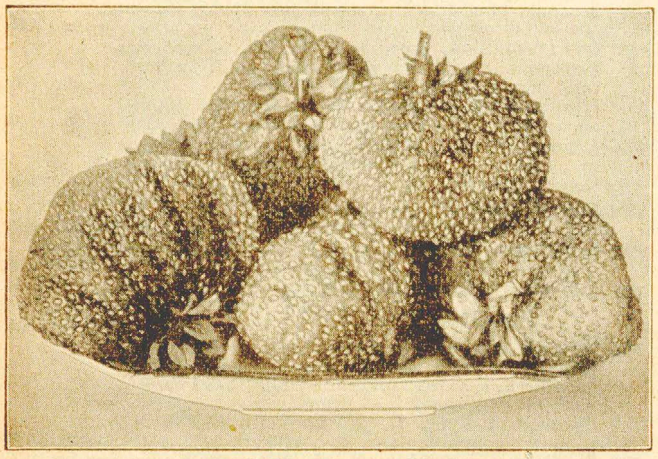

Nr. 7740 **Rote Riesen-Erdbeere**

Diese prächtige Sorte ist die köstlichste unter den Riesenerdbeeren. Kräftiger, gesunder Wuchs und beste Fruchtbarkeit sind weitere Vorzüge. Reife mittelfrüh.

10 Stück ℳ 1.— 25 Stück ℳ 2.25 100 Stück ℳ 8.—

Nr. 7742 **Riesen-Erdbeere Hindenburg.** Auffallend durch die riesige Größe ihrer Früchte. Dieselben sind ähnlich wie Tomaten gerippt und erreichen oft ein Gewicht von 80 Gr. Die schönen himbeerroten Früchte sind äußerst wohlschmeckend Eine der besten Riesen-Erdbeeren.

Nr. 7745 **Rotkäpple vom Schwabenland** ist eine mittelfrühe auffallend große Sorte von äußerst reichem Ertrage. Die Frucht ist gut in Farbe und sehr aromatisch.

Preis für beide Sorten:

10 Stück ℳ —.65 25 Stück ℳ 1.50 100 Stück ℳ 5.50

Nr. 7750 **„Perle" beste immertragende Erdbeere**

Vom Juni an können täglich herrlich rosa gefärbte, ansehnlich große Früchte von köstlichem Wohlgeschmack geerntet werden. Ununterbrochen erscheinen in üppiger Fülle Blüten und Früchte, bis im Herbst der Frost alles beendet. — Diese Sorte ist eine Freude für die Kinder.

10 Stück ℳ 1.20 25 Stück ℳ 2.75

Frühe Erdbeeren

Nr.

7702 **Deutsch-Evern.** Sehr früh- und reichtragend. Die Früchte sind herzförmig, mittelgroß bis groß und schön leuchtend rot gefärbt.

7705 **Hochgenuß.** Früh und sehr ertragreich. Die Frucht ist festfleischig, schön orangerot gefärbt und auffallend wohlschmeckend.

7709 **Königin Luise.** Früh und fruchtbar. Merkmale: Tadellose Form, dunkelkarminrote Farbe, starkes Aroma und Haltbarkeit.

7712 **Laxtons Noble.** Ziemlich früh- und überaus reichtragend. Die Früchte sind plattrund, leuchtend rot und hochfein im Geschmack.

7715 **Sieger.** Sehr früh und ertragreich. Das Fleisch ist hellrot, fest und saftig, äußerst angenehm im Geschmack. Beliebte frühe Sorte.

Mittelspäte und späte Erdbeeren

7722 **Hansa.** Große, schwarzrote Frucht, von angenehm würzigem Geschmack. Wird auch als schwarze König Albert angeboten.

7724 **König Albert.** Gehört zu den beliebtesten Sorten. Die Früchte sind sehr groß, glänzend orange-kirschrot gefärbt und köstlich wohlschmeckend.

7728 **Oberschlesien.** Leuchtend rote, große, festfleischige Frucht. Kräftig im Wuchs und auffallend reichtragend; hat überall gute Aufnahme gefunden.

7731 **Späte von Leopoldshall.** Kräftig im Wuchs und sehr fruchtbar. Die Frucht ist groß, scharlachrot mit tiefrotem Fleisch.

7735 **Monats-Erdbeere „Rügen",** verbesserte rote ohne Ranken, trägt ununterbrochen von Juni—Oktober an Walderdbeeren erinnernde Früchte. Sie sind verhältnismäßig groß und tief dunkelrot gefärbt. Man benutzt sie häufig zur Einfassung kleiner Rabatten.

Preis für jede der obigen Sorten:

10 Stück ℳ —.55 25 Stück ℳ 1.25 100 Stück ℳ 4.50

Nr. 7770 **„Herbstfreude"** ist eine neuere Sorte, welche im Herbst nochmals reichen Ertrag an ziemlich großen leuchtend dunkelroten Früchten bringt. **10 Stück ℳ 1.— 25 Stück ℳ 2.25 100 Stück ℳ 8.—**

Nr. **Sortimente großfrüchtiger Erdbeeren**

7762 50 Stück in 5 besten Sorten jede mit Namen ℳ 2.50

7764 100 Stück in 5 besten Sorten jede mit Namen ℳ 4.50

Obstbäume * Beerenobst * Rosen

Versäumen Sie nicht, uns im Frühjahr rechtzeitig Ihren Bedarf aufzugeben. Alle Bäume und Sträucher können im Frühjahr gepflanzt werden. In feuchten, schweren Bodenarten ist die Frühjahrspflanzung ganz besonders ratsam. Der Versand erfolgt, sobald das Land frostfrei ist, meist von Mitte März an. Wir versenden nur gesunde, gut bewurzelte Stücke, die, richtig gepflanzt, überall leicht anwachsen. Die Verkäufe geschehen zu den allbekannten Bedingungen des Bundes deutscher Baumschulenbesitzer. — Beachten Sie freundlichst, daß es nicht möglich ist, einzelne Bäume, Büsche oder Rosen den Samensendungen beizufügen, bevor die richtige Versandzeit da ist. Wer selbst nur 1 oder 2 Bäume oder Sträucher gebraucht, bestellt vorteilhaft gemeinsam mit einigen Freunden und Bekannten, um die Versandkosten bedeutend zu verbilligen. – Pflanzanleitung wird jeder Sendung kostenlos beigefügt.

Ersparnis durch Sammelauftrag!

Unsere Preisstaffelung zeigt, daß beim Kauf größerer Mengen (infolge Ersparnis an Betriebskosten) billiger gekauft werden kann. Es ist verständlich, daß 10 Stück einer Sorte sich schneller abfertigen lassen als 10 Sorten je 1 Stück. Wer es nun nicht liebt, die Ware selbst auseinander zu teilen, der gebe uns für jeden Besteller einen separaten Zettel. Wir halten dann jede Bestellung für sich und bezeichnen die Empfänger. Die Verteilung ist somit völlig mühelos, natürlich muß in diesem Falle jede Bestellung für sich berechnet werden, weil Allgemeinberechnung dann nicht möglich ist. Die Bestellzettel geben wir mit der Rechnung zurück, damit jeder die Ausführung seiner Bestellung genau prüfen kann.

Ein großer Vorteil

bietet sich weiterhin bei Sammelauftrag in der Ersparnis von Porto, Fracht und Verpackung. Es gilt zu beachten, daß einige Rosen, Obstbäume oder dergleichen, dieselben Spesen verursachen wie 5—10 Stück derselben Art. Lassen Sie also unseren Katalog bei Freunden und Bekannten zirkulieren und bestellen Sie gemeinsam, denn jeder spart dadurch Geld. Für jeden Sammelauftrag zeigen wir uns durch eine Dankgabe erkenntlich; bei den größeren gewähren wir besondere Vergünstigungen. — Bitte beachten Sie, daß Obstbäume, Sträucher und Rosen nicht frei Haus geliefert werden können. Der große Unterschied im Gewicht und Preis macht es bei diesen Artikeln unmöglich.

Unsere Preise für:

	Äpfel		Birnen		Kirschen		Pflaumen	
	1 St. ℳ	10 St. ℳ	1 St. ℳ	10 St. ℳ	1 St. ℳ	10 St. ℳ	1 St. ℳ	10 St. ℳ
Hochstämme, erste Qualität . . .	2.50	22.50	2.50	22.50	2.50	22.50	2.50	22.50
Halbhochstämme, erste Qualität .	2.25	20.—	2.25	20.—	2.25	20.—	2.25	20.—
Buschobst, 2—3jährige kräftige Büsche	2.25	20.—	2.25	20.—	2.—	18.—	2.25	20.—
„ 3—4jährige kräftige Büsche	3.—	27.—	3.—	27.—	—	—	2.50	22.50
Schnurbäume								
„ **waagerecht,** einarmig, 2—3jährig	—	—	—	—	—	—	—	—
„ „ „ 3—4 „	—	—	—	—	—	—	—	—
„ „ zweiarmig, 2—3 „	—	—	—	—	—	—	—	—
„ „ „ 3—4 „	—	—	—	—	—	—	—	—
„ **senkrecht,** 2—3jährig	2.25	20.—	2.25	20.—	—	—	—	—
„ „ 3—4 „	3.—	27.—	3.—	27.—	—	—	—	—
Spaliere mit 1 Etage	3.—	27.—	3.—	27.—	2.—	18.—	—	—
„ „ 2 Etagen	4.—	36.—	4.—	36.—	3.—	27.—	—	—

Der 10-Stückpreis kommt bei der Abnahme von 10 Stück einer Form und Sorte in Anwendung. — Nachstehend sind die dankbarsten Sorten angegeben. Falls eine gewünschte Sorte nicht mehr vorhanden ist, geben wir eine ähnliche als Ersatz. — Zur Bestellung genügt Angabe der Nr. und der gewünschten Baumform.

Pyramide (Buschobst)
im zweiten Jahre nach der Pflanzung.

Nr.

Sommer-Äpfel

7802 **Charlamowsky.** Hellgrünlichgelb, sonnenwärts etwas gelber, fein karmesin gestreift. Früh- und reichtragend. Für alle, auch rauhe, Lagen geeignet.

7804 **Pfirsichroter Sommerapfel.** Einer der besten Sommeräpfel. Die Früchte sind prächtig gelb und rot gefärbt und werden gern gekauft. Der Baum gedeiht in allen Lagen und Bodenarten.

7806 **Weißer Klarapfel** (Durchsichtiger Sommerapfel). Mittelgroße, gelblichgrüne Frucht, vorzüglich im Geschmack. Der Baum trägt bald, reich und regelmäßig.

Herbst-Äpfel

7812 **Bismarck-Apfel aus Neuseeland.** Hervorragender Apfel, der sich durch außerordentliche Größe und prächtige rote Färbung besonders auszeichnet. Der Geschmack ist schmelzend säuerlichsüß. Der Baum trägt sicher und voll schon am einjährigen Holze.

7814 **Cellini.** Sehr geschätzter, überaus saftreicher Apfel. Die Frucht ist grünlichgelb, auf der Sonnenseite karmesin gestreift. Er gedeiht in jedem Boden.

7816 **Gravensteiner** (Blumen-Kalvill). Allgemein bekannter, vorzüglicher Tafelapfel. Lebhaft gelb, sonnenwärts leicht punktiert und gerötet. Ein prächtiger Apfel.

7818 **Roter Herbst-Kalvill** (Erdbeerapfel). Sehr guter, blutrot gefärbter Apfel mit rotem Fleisch. Der Baum ist unempfindlich und sehr fruchtbar, selbst in hoher Lage in gutem Boden noch sehr ertragreich.

Winter-Äpfel

7825 **Aderslebener Kalvill.** Eine der wertvollsten neueren Apfelsorten. Er ähnelt dem Weißen Winter-Kalvill, übertrifft diesen jedoch durch frühere Reifezeit, größere Fruchtbarkeit und Anspruchslosigkeit in bezug auf Boden und Lage. Die Frucht ist groß, saftreich und besitzt ein köstliches Aroma.

7827 **Bellefleur, Gelber.** Vorzüglicher Tafelapfel. Der Baum wächst mittelstark und in jeder Lage. Die Frucht ist groß, zitronengelb, hin und wieder schwach gerötet. Das Fleisch fein, saftig u. würzig.

7829 **Boikenapfel.** Gedeiht in jedem Boden, besonders für rauhe Gegenden ganz vorzüglich geeignet. Er trägt reichlich u. fast jedes Jahr.

7831 **Bohnapfel, Großer rheinischer** (weißer Bohnapfel). Sehr gut für die Küche und zur Weinbereitung. Die Frucht ist länglich mittelgroß, grün, später gelb mit rot gestreift. Wächst in allen Lagen.

7832 **Danziger Kantapfel,** ein vorzüglicher Winterapfel, hellgrün, nach der Sonnenseite dunkelkarmesinrot gefärbt. Der Baum wächst kräftig und ist sehr fruchtbar. Reifezeit Ende Oktober bis Ende Dezember.

7835 **Minister von Hammerstein.** Große gelblichgrüne Frucht, die meist sonnenwärts leicht gerötet ist. Saftig und wohlschmeckend. Der Baum trägt sehr bald und reichlich Früchte.

7837 **Peasgood Sondergleichen.** Von deutschen Pomologen als der schwerste Apfel der Welt bezeichnet. Frucht gelb, karmesinrot gestreift, gelbfleischig, sehr saftig und zuckrig, von ausgezeichnetem Aroma.

7839 **Parkers Pepping.** Bringt selbst auf schlechtem Boden in rauher Lage alljährlich reichen Ertrag. Die Früchte sind mittelgroß, hellledergelb und haben einen feinen, würzigen Geschmack.

7840 **Renette, Baumanns.** Für jede Lage und für jeden Boden, auch leichten Sandboden, passend. Vorzüglich zum Massenanbau. Die Frucht ist grünlichgelb, dunkelkarmesinrot überzogen.

7842 **Renette, Cox Orangen.** Der Baum wächst mittelmäßig, verlangt geschützten Standort und guten Boden. Er ist einer der wertvollsten Äpfel. Die Früchte sind goldgelb, sonnenwärts gerötet.

7844 **Renette, Große gelbe Kasseler** (Holländische Gold-Renette). Ein vorzüglicher Apfel, blüht spät und gedeiht gut an Straßen. Die Früchte sind groß und dauerhaft und fallen nicht ab.

7845 **Renette, Gold- von Blenheim.** Trägt alljährlich und sehr reichlich. Die Frucht ist groß, grüngelb, später orangegelb mit rot gestreift. Der Baum ist sehr widerstandsfähig, gedeiht auch in trockenem Boden.

Durch gemeinsames Bestellen verbilligt sich der Einkauf

Winter-Äpfel
(Fortsetzung)

Nr.

7848 **Renette, Harberts.** In bezug auf Boden u. Form nicht wählerisch, namentlich als älterer Baum sehr reichtragend. Als Straßenbaum sehr zu empfehlen. Die Frucht ist groß, goldgelb.

7850 **Renette, Landsberger.** Kräftig wachsende Sorte, anspruchslos an Boden und Lage. Die Frucht ist schön glatt, gelblichgrün, hin und wieder sonnenwärts leicht rot gestreift. Zu Massenanpflanzungen sehr beliebt.

7852 **Roter Eiserapfel.** Bringt dunkelrote, mittelgroße Früchte, die einen angenehmen, süßen Geschmack haben. Reichtragend. Für rauhe Gegenden geeignet.

7856 **Winter-Goldparmäne.** Für alle Lagen u. alle Zwecke ist diese Sorte geeignet. Sie bringt auf jedem Boden alljährlich reiche Ernten. Eine vorzügliche Markt- und Tafelfrucht, goldgelb, schön rot gezeichnet.

Sommer-Birnen

7880 **Amanlis Butterbirne.** Große Frucht von grünlichgelber Färbung. Der Baum ist starkwachsend und reichtragend in jedem Boden.

7882 **Andenken an den Kongreß.** Eine der schönsten und saftreichsten Tafelbirnen. Die Frucht ist gelb, rötlich angehaucht.

7884 **Clapps Liebling.** Besonders als Buschbaum zu empfehlen. Die Früchte sind mittelgroß, gelb, an der Sonnenseite rot marmoriert und haben einen angenehm würzigen Geschmack.

7885 **Große Muskateller.** Sehr früh, vorzüglich zum Einmachen. Die Frucht ist gelblichgrün, das Fleisch weiß, saftig und würzig.

7886 **Neue Dresdner Butterbirne.** Eine der wohlschmeckendsten Birnen. Trägt reichlich, ohne besondere Ansprüche an Boden und Lage zu stellen. Schöne grüne Frucht.

Herbst-Birnen

7890 **Boscs Flaschenbirne.** Große flaschenförmige Frucht, fein goldgelb, zimmetbraun berostet. Das Fleisch ist weiß, butterhaft schmelzend und würzig.

7892 **Gellerts Butterbirne.** Vorzügliche Tafelbirne, gelb mit zahlreichen Punkten und Rostanflügen, schmelzend und saftreich. Der Baum wächst stark.

7894 **Gute Louise von Avranches.** Sehr gute, große Tafelfrucht, gelblichgrün, punktiert, sonnenwärts blutrot verwaschen. Der Baum trägt gut.

7896 **Köstliche von Charneu.** Anerkannt gute, große zitronengelbe Frucht. Der Baum wächst kräftig, ist aber nur in gutem feuchtem Boden reichtragend.

7898 **Napoleons Butterbirne.** Mittelgroße, wohlgeformte Frucht, glänzend grün, später gelb, sehr haltbar und vollsaftig.

7900 **Triomphe de Vienne.** Bringt Riesenfrüchte von bestem Wohlgeschmack. Schale grüngelb bis lichtgelb, sonnenwärts rötlich angehaucht.

Winter-Birnen

7902 **Diels Butterbirne.** Frucht groß und dick, hellgrün, später hellgelb, sonnenwärts leicht gerötet. Das Fleisch ist gelblichweiß, zart und schmelzend.

7904 **Hardenponts Butterbirne.** Große wohlschmeckende Frucht, hellgrün, auf der Sonnenseite öfter leicht gerötet. Das Fleisch is gelblichweiß.

7908 **Liegels Winter-Butterbirne.** Tafelbirne ersten Ranges. Frucht mittelgroß, gelblichgrün.

7910 **Nordhäuser Winterforelle.** Die Frucht ist länglich, schön goldgelb gefärbt, sonnenwärts leicht gerötet. Zur Weihnachtszeit am wohlschmeckendsten.

Süßkirschen, schwarze

Nr. Die Preise finden Sie auf Seite 57 oben.

7920 **Coburger Maiherzkirsche,** sehr fruchtbar, wächst überall.

7922 **Große schwarze Herz,** schöne große Frucht.

7924 **Hedelfinger Riesenkirsche,** würzige Knorpelkirsche.

7926 **Schöne von Marienhöhe,** hält sich lange am Baum.

Süßkirschen, hellfarbige

7931 **Rote Prinzessinkirsche,** feine helle Sorte mit schönen roten Backen.

7934 **Dönissens gelbe,** mittelgroße, festfleischige.

7936 **Türkine,** in Thüringen bekannte, schöne bunte Sorte.

Sauerkirschen

7940 **Diemitzer Amarelle,** mittelgroße, leuchtend hellrote Frucht. Sehr früh- und reichtragend.

7942 **Große lange Lotkirsche oder Schattenmorelle,** sehr beliebt. Vorzüglich als Schattenkirsche.

7944 **Königin Hortense,** schöne große Glaskirsche; da wenig ertragreich, nur als Liebhabersorte zu bewerten.

Zwetschen und Pflaumen

Die Preise finden Sie auf Seite 57 oben.

7950 **Braunauer Aprikosenpflaume,** längliche aprikosenbraune Frucht, fein im Geschmack.

7952 **Großherzog,** blauschwarze, angenehm süße Zwetsche.

7954 **Hauszwetsche,** die bekannt reichtragende, wohlschmeckende Sorte.

7956 **Italienische Zwetsche,** große ovale, dunkelblaue Früchte.

7958 **Königin Viktoria,** große hellviolettrote Tafelpflaume.

7960 **Zar,** die großen schwarzblauen Pflaumen erscheinen in Büscheln.

7962 **Wangenheimer Frühzwetsche,** reift Ende August bis Anfang September. Die Frucht ist mittelgroß und schön dunkelblau.

Reineclauden und Mirabellen

Die Preise sind die gleichen wie für Pflaumen, siehe Seite 57 oben.

7970 **Große grüne Reineclaude,** vorzüglich in sonniger Lage und gutem Boden.

7972 **Metzer Mirabelle,** ziemlich große, gelbe Frucht.

7974 **Mirabelle von Nancy,** von feinem, zuckerigem Geschmack.

Nr.		1 St. ℳ	10 St. ℳ
7980	**Aprikosen-Büsche,** schöne, kräftige Stücke in besten Sorten unserer Wahl	2.25	20.—
7985	**Pfirsich-Büsche,** schöne, kräftige Stücke in besten Sorten unserer Wahl	2.25	20.—
7990	**Quitten-Büsche,** dreijährige, in den schönsten Sorten unserer Wahl	2.—	18.—
8000	**Haselnüsse** sind als Nutz- und Ziersträucher überall gern gesehen. Sie gedeihen auch im Schatten; der Boden darf nicht trocken sein. Starke Büsche in besten Sorten unserer Wahl	1.—	9.—

Himbeeren

Vor dem Pflanzen die Sträucher auf 30—40 cm kürzen. Pflanzweite 1 m. Im ersten Sommer nach der Pflanzung nur 3 Triebe hochgehen lassen, die übrigen dicht über der Erde abschneiden.

Nr.

8100 **Goliath,** große, dunkelrote Frucht; festfleischig, angenehm süß und würzig. Diese Sorte ist starkwüchsig und widerstandsfähig gegen Trockenheit.

8103 **Marlboro,** runde, große, dunkelrote Frucht. Das Fleisch ist fest, süß und würzig. Der Strauch wächst kräftig und ist sehr fruchtbar.

8106 **Golden Queen.** Leuchtend goldgelbe, schön aromatische Frucht. Ziemlich reichtragend.

Preis für jede der obigen drei Sorten:

1 Stück ℳ —.20 10 Stück ℳ 1.80 50 Stück ℳ 7.50

Nr. 8109 **Himbeere Preußen** hat sich glänzend bewährt. Die übergroßen, leuchtend roten Früchte sind von köstlichem Wohlgeschmack. Sie erscheinen in verschwenderischer Fülle. Krankheiten und Frostschäden sind bei dieser Sorte nicht zu erwarten.

1 Stück ℳ —.25 10 Stück ℳ 2.— 50 Stück ℳ 9.—

Nr. 8116 Brombeeren

Wachsen am besten in freier, sonniger Lage. Pflanzweite 1½ m. Nach dem Pflanzen auf 40—50 cm kürzen und gut mit Erde anhäufeln.

Kräftige Pflanzen in Sorten unserer Wahl:

1 Stück ℳ —.60 10 Stück ℳ 5.50 50 Stück ℳ 25.—

Als Eilgut zum Frachtgutsatz

reisen alle Obstbäume, Sträucher und Rosen, wenn die Sendung unter 3½ m lang und unter 150 kg schwer ist.

U 23 **Anleitung zum Obstbau.** Von hervorragenden Fachleuten neubearbeitete 16. Auflage. Das gut ausgestattete Buch bringt auf ca. 300 Seiten mit 140 Textabbildungen Antwort auf jede Frage des Obstbaues. In Leinen gebunden ℳ 3.50

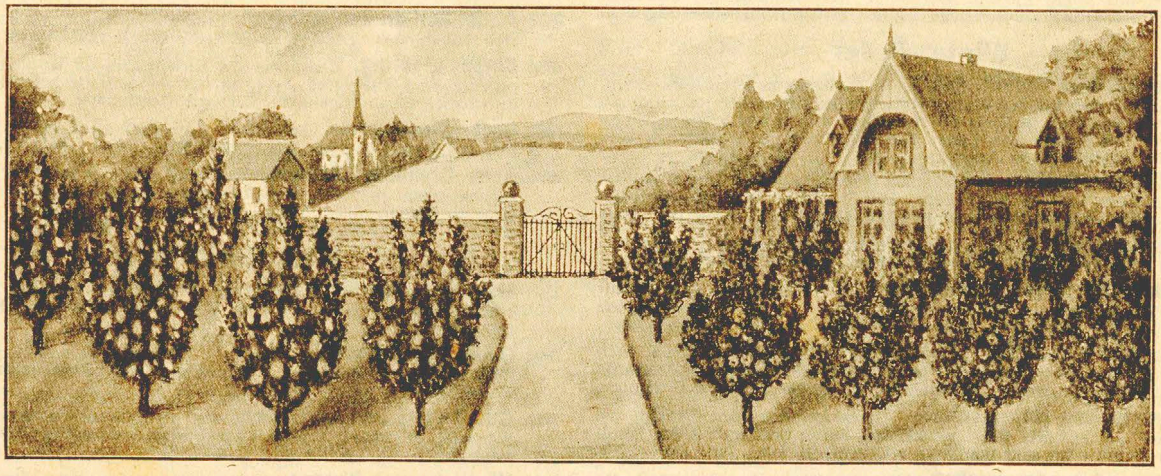

Empfehlenswerte und äußerst vorteilhafte Obstsortimente

Das Buschobst, die beste Form für Kleingärten, trägt zumeist im 2. Jahr nach der Pflanzung

Buschobst-Sortiment Nr. 8005 **Mark 12.—**

3 Äpfel und 3 Birnen, kräftige 2—3jährige Büsche. Beste, bewährte Sorten unserer Wahl, alle mit Namen. Prächtige Früchte bringend, die zu verschiedenen Zeiten reifen.

Buschobst-Sortiment Nr. 8011 **Mark 12.—**

6 schönste, bewährte Apfelsorten unserer Wahl, alle mit Namen. Kräftige 2—3jährige Büsche, die zu verschiedenen Reifezeiten vorzügliche Tafel- und Wirtschaftsäpfel liefern.

Buschobst-Sortiment Nr. 8017 **Mark 12.—**

6 schönste, bewährte Birnensorten unserer Wahl, alle mit Namen. Kräftige 2—3jährige Büsche, die zu verschiedenen Reifezeiten vorzügliche Tafel- und Wirtschaftsbirnen liefern.

Schnurbaum-Sortiment Nr. 8024 **Mark 12.—**

3 Äpfel und 3 Birnen in extra starken, **senkrechten** Kordons. Überall anwendbar, besonders wo wenig Platz vorhanden ist.

Beerenobst-Sortiment Nr. 8029 **Mark 3.15**

3 Stachel- und 3 Johannisbeersträucher, beste reichtragende Sorten mit Namen.

Beerenobst-Sortiment Nr. 8031 **Mark 3.30**

6 schönste Stachelbeersträucher unserer Wahl mit Namen.

Beerenobst-Sortiment Nr. 8033 **Mark 3.—**

6 schönste Johannisbeersträucher unserer Wahl mit Namen.

Nr. 8171 Hochstämmige Stachelbeeren

Prachtvolle, kräftige, gerade Stämme mit guten Wurzeln und schönen Kronen. Stammhöhe 100—120 cm.

Beste reichtragende und großfrüchtige Sorten unserer Wahl

1 Stück ℳ 1.50 10 Stück ℳ 13.— 50 Stück ℳ 60.—

Nr. 8175 Stachelbeer-Stämme bis 1 m hoch

Kerzengerade Stämme u. schöne Kronen. Reichtrag. Sorten unserer Wahl (Johannisbeeren sind in dieser Stammhöhe nicht vorhanden.)

1 Stück ℳ 1.20 10 Stück ℳ 11.— 50 Stück ℳ 50.—

Nr. 8177 Stachelbeer-Stämme, ca. 50 cm hoch

Beste reichtragende und großfrüchtige Sorten nach unserer Wahl

1 Stück ℳ —.80 10 Stück ℳ 7.20 25 Stück ℳ 32.50

Wie bereits schon einmal betont, kauft man bei Ihnen nur wirkliche Qualität und dadurch macht das Anbauen Freude. Auch weiterhin können Sie mich zu Ihren Kunden rechnen.

Bad W., Ziethenstr. 20, den 9. 10. 1935. *Karl Hartmann.*

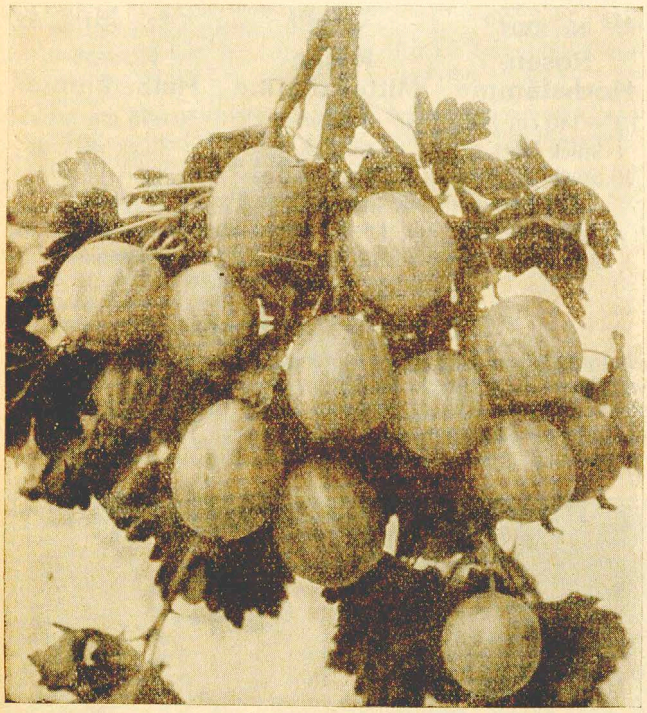

Grün- und rotfrüchtige Stachelbeeren

Nr.

8131 **Früheste von Neuwied.** Beste grünfrüchtige. Wenn man noch nicht an reife Stachelbeeren denkt, ist diese Sorte schon auf der Tafel vertreten. Die Frucht ist sehr groß, süß und wohlschmeckend. Der Strauch wächst stark und ist äußerst fruchtbar.

8138 **Grüne Smaragdbeere.** Große, feine Tafelfrucht. Sehr reichtragend.

8140 **Lady Delamere.** Eine schöne große grüne Frucht. Sie ist auffallend dünnschalig und ganz glatt. Zur Weinbereitung und als Tafelfrucht gleich gut.

8141 **Sämling von Maurer.** Große rote, wohlschmeckende, frühreife Beere. Der Strauch ist kräftig im Wuchs und sehr fruchtbar. Empfehlenswert.

8145 **Früheste Mai.** Die Beeren sind rot. Der Strauch ist von kräftigem Wuchs. Wird fast nie vom Meltau befallen.

8147 **Rote Triumphbeere (Whinhams Industry).** Die beste rote Stachelbeere. Unübertroffen in Tragbarkeit und Größe der Früchte. Reift früher als fast alle anderen Sorten.

Gelb- und weißfrüchtige Stachelbeeren

8151 **Früheste gelbe.** Beere mittelgroß, mattgoldgelb, dünnschalig, saftreich und sehr frühreifend. Vorzüglich zur Weinbereitung.

8153 **Prinz von Oranien.** Sehr große, gelbe, wohlschmeckende Beere.

8156 **Gelbe Riesen.** Beere sehr groß, hellgoldgelb, dünnschalig und sehr saftreich. Ganz vorzügliche Stachelbeere.

8158 **Weiße Krystallbeere.** Große runde, durchsichtige Beere, sehr saftig und frühreifend.

8162 **Weiße Triumphbeere.** Beste weißfrüchtige. Die Beeren sind groß, gelblichweiß, sonnenwärts vereinzelt rötlich gefleckt, äußerst saftreich. Reife mittelfrüh.

Stachelbeeren, kräftige tragbare Sträucher, jede Sorte:

3—5 Triebe: 1 St. ℳ —.50 10 St. ℳ 4.50 50 St. ℳ 20.—
5—8 Triebe: 1 St. ℳ —.60 10 St. ℳ 5.50 50 St. ℳ 25.—

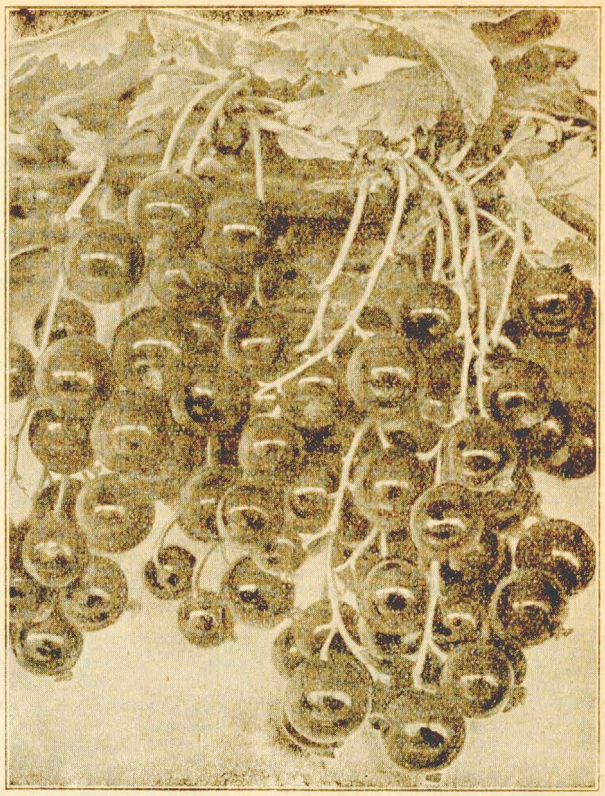

Nr. 8182 Johannisbeere große rote Holländische

Überaus kräftig wachsende Sorte. Bringt riesige Erträge. Die langen Trauben sind dicht besetzt mit dicken roten, angenehm säuerlichen Beeren. Ausgezeichnet zur Weinbereitung. Infolge ihrer gleichmäßigen Fruchtbarkeit ist diese Sorte die beste zur Massenanpflanzung.

Nr.

8184 **Johannisbeere Fay's prolific.** Eine besonders reichtragende, langtraubige Sorte mit dicken roten Beeren von äußerst angenehmem Geschmack. Es ist eine herrliche Frucht für die Tafel und zur Weinbereitung.

8186 **Große rote Kirsch,** schöne großfrüchtige Sorte. Muß einen sonnigen Standort haben, damit die Früchte nicht sauer bleiben.

8188 **Große rote von Versailles,** dünnschalig, vorzüglich zur Weinbereitung.

8191 **Hougthon castle,** gibt ungewöhnlich reiche Ernten schöner dunkelroter Beeren. Ähnlich der roten Holländischen.

8193 **Große weiße Holländische** synonym: **(Werdersche weiße),** kräftig im Wuchs und außerordentlich ertragreich. Die prächtigen, großen weißen Beeren erscheinen in langen Trauben und sind besonders wohlschmeckend. Vorzügliche Tafel- und Marktfrucht.

8195 **Weiße durchsichtige,** ganz besonders zur Weinbereitung geeignet.

8197 **Lee's schwarze reichtragende,** eine der besten schwarzen Johannisbeeren. Eignet sich zur Wein- und Likörbereitung.

Johannisbeeren, kräftige tragbare Sträucher, jede Sorte:

3—5 Triebe: 1 St. ℳ —.45 10 St. ℳ 4.— 50 St. ℳ 18.—
5—8 Triebe: 1 St. ℳ —.55 10 St. ℳ 5.— 50 St. ℳ 22.50

Nr. 8199 Hochstämmige Johannisbeeren

Prachtvolle, kräftige, gerade Stämme mit guten Wurzeln und schönen Kronen. Stammhöhe 100—120 cm. (Niedrigere Stämme sind von Johannisbeeren nicht vorhanden.) In Hochstammform führen wir von den roten Sorten nur die Holländische, weil am besten dazu geeignet.

Beste reichtragende und großfrüchtige Sorten unserer Wahl

1 Stück ℳ 1.50 10 Stück ℳ 13.— 50 Stück ℳ 30.—

Nr. 8200 Johannisbeer-Stämme, ca. 50 cm hoch

Beste reichtragende und großfrüchtige Sorten nach unserer Wahl

1 Stück ℳ —.80 10 Stück ℳ 7.20 50 Stück ℳ 32.50

Unsere Kunden sind zufrieden:

Mein Garten steht prächtig und es ist ein Genuß, alles anzusehen. Auch der Mohn macht mir viel Freude. Ich kann Ihnen nur immer danken für den ausgezeichneten Samen.

B., den 27. 6. 1935. *Frau Emmy Grollopp.*

Ich bin mit dem Samen sehr zufrieden. Der Bohnenertrag übertrifft jede Erwartung, ebenso Karotten, Erbsen, Rot- und Weißkraut und Wirsing.

A., Striedwallstr. 94, den 8. 7. 1935. *Heinrich Brand.*

Ausdauernde Schlingpflanzen

Die ausdauernden Schlingsträucher eignen sich vorzüglich zur Bekleidung von Hauswänden, Mauern, Lauben, Gittern usw. Sie haben den Vorzug, besser und schneller zu beranken als die einjährigen Schlinger. Im ersten Winter ist etwas Winterschutz ratsam.

Nr.		1 St. ℳ	10 St. ℳ
8205	**Ampelopsis quinquefolia,** der gewöhnliche, wilde Wein. In nicht zu trockner Lage sehr schnellwachsend. Schöne starke Pflanzen	—.60	5.40
8207	**Ampelopsis Veitchii** heftet sich selbst fest. Spaliere und anbinden ist für diesen wilden Wein nicht nötig. Kräftige Topfpflanzen	1.—	9.—
8211	**Aristolochia Sipho.** Die Pfeifenwinde ist anspruchslos an Boden und Lage. Die Blätter sehr dekorativ	2.50	22.50
8213	**Clematis großblumige Waldrebe,** wird am besten im April gepflanzt. Der Wurzelballen muß 10 cm unter die Erde kommen. Wir liefern schöne, kräftige Pflanzen in den Blütenfarben: weiß, blau, rosa und rot	2.—	18.—
8216	**Lonicera caprifolium,** Geißblatt od. Jelängerjelieber. Wohlriechende, harte Schlingpflanze	1.50	13.50
8219	**Polygonum Aubertii,** sehr schnell- und hochwachsend. Blüht bis zum Herbst in langen, weißen Rispen. Einjährige Pflanzen in Töpfen	1.25	11.—

Ziersträucher

Unsere Auswahl bietet blüten- und blattschöne, dankbare Sorten, die jeden Garten schmücken und auch als Vasenschmuck dienen können. Pflanzweite 1¼ bis 1½ m. Die Zahl in () gibt die erreichbare Höhe an.

Nr.		1 St. ℳ	10 St. ℳ
8227	**Colutea arborescens,** Blasenstrauch mit schönen gelben Schmetterlingsblüten. Blüht den ganzen Sommer hindurch und bildet zierliche Blasen. (4 m)	—.70	6.40
8229	**Corylus av. atropurpurea,** Bluthaselnuß mit kräftiger, prächtig dunkelroter Belaubung. (3 m)	1.75	16.—
8231	**Cydonia japonica,** japanische Quitte. Blüht feuerrot im Mai. Einer der schönsten Sträucher (2 m)	—.75	6.80
8233	**Deutzia crenata fl. roseo pl.,** zierliche, schön gefüllte zartrosa Blüten, Blütezeit Juni—Juli (2 m)	—.75	6.80
8236	**Forsythia intermedia,** Goldglöckchen, der schönste Frühlingsblüher. Schon im April erscheinen die prächtigen, goldgelben Blüten. (3—4 m)	—.75	6.80
8237	**Philadelphus coronarius,** Jasmin. Die rahmweißen, stark duftenden Blüten erscheinen im Juli (2 m)	—.60	5.40
8240	**Prunus Pissardii,** Blutpflaume. Blüht zartrosa zeitig im Mai. Auffallend durch das zierliche, dunkelrote Laub. Kräftig im Wuchs (4—5 m)	1.50	13.50
8242	**Prunus triloba pl.,** Mandelbäumchen. Herrliche rosenrote, dicht gefüllte Blüten erscheinen schon Ende April (2 m) Nur in Büschen lieferbar	1.25	11.—
8244	**Sambucus racemosa,** Traubenholunder. Blüht in weißen Dolden im April—Mai. Die Fruchttrauben sind im Juli glühendrot. Sehr anspruchslos (3—4 m)	—.70	6.40
8246	**Spiraea von Houttei,** Spierstrauch. Blüht gegen Ende Mai in zierlichen weißen Dolden (2 m)	—.60	5.40
8249	**Symphoricarpus racemosus,** Schneebeere. Bringt vom Juni bis Herbst kleine, hellrote Blüten. Die weißen Beeren zieren bis in den Winter (2 m)	—.60	5.40
8251	**Syringia, der duftende Flieder,** reichblühende, schönfarbige Sorten nach unserer Wahl. Bei Bestellung die gewünschte Farbe angeben. **Zweijährige Büsche**	1.30	11.50
8256	**Viburnum opulus sterile,** Schneeball. Im Mai bis Juni mit weißen Blütenbällen geschmückt. (2 m)	—.80	3.60

Nr. 8260 **Rotdorn-Hochstämme** mit schönen Kronen, 1,70 m Stammhöhe. Gefülltblühend rot oder rosa. 1 St. ℳ 1.50, 3 St. ℳ 4.—

Pracht-Rosen

Nr. 8305	Nr. 8310	Nr. 8315
Rosen-Hochstämme	**Rosen-Mittelstämme**	**Rosen-Halbstämme**
100—140 cm hoch	75—100 cm hoch	50—75 cm hoch
1 Stück ℳ 1.80	1 Stück ℳ 1.50	1 Stück ℳ 1.10
10 Stück ℳ 16.50	10 Stück ℳ 13.50	10 Stück ℳ 10.—

Bei Bestellung die gewünschten Farben angeben.

Wir liefern nur beste, reichblühende Sorten.

Alle Rosenstämme sind auf Canina-Sämlingsstämme, nicht auf Rugosa veredelt.

Nr. 8320 Trauer-Rosen

mit ihren langen hängenden Blütenzweigen sind nicht allein ein würdiger Grabschmuck, sondern auch ein prächtiges Schmuckstück für jeden Garten. Schönste Sorten in weiß, rosa und rot.

Stammhöhe 140—160 cm: 1 Stück ℳ 3.—, 10 Stück ℳ 27.—
Stammhöhe über 160 cm: 1 Stück ℳ 3.50, 10 Stück ℳ 30.—

Vorteilhafte Rosen-Sortimente

für Blumenfreunde, denen die Auswahl schwer wird.

Nr.			ℳ
8325	5	prachtvolle **Kletterrosen** mit Namen	3.—
8330	10	„ „ „ „	5.50
8335	5	„ **Buschrosen mit Namen**	2.—
8340	10	„ „ „ „	4.—
8345	5	„ **Polyantharosen,** vielblumige	2.—
8350	5	„ **Hochstamm-Rosen** mit Namen	9.—
8355	5	„ **Mittelstamm-Rosen** „ „	7.50

Tee- und Teehybrid-Rosen

Wir haben hier nur die schönsten und dankbarsten Rosen aufgeführt, die durch edle Form und herrliche Farbe jeden Rosenfreund befriedigen.

Nr.
8401 **Betty Uprichard,** innen orangerosa, Außenseite altgoldrosa.
8403 **Briarcliff,** dunkelrosa, in herrlicher langgestreckter Blütenform.
8406 **Charles P. Kilham,** leuchtend orangerot mit scharlach.
8407 **Comtesse Vandal,** eine neue Farbenrose. Knospe langgestreckt, kupferrot mit sonnengold. 1 Stück ℳ —.75
8410 **Dame Edith Helen,** wundervoll reinrosa ohne Schattierung.
8412 **Etoile de Hollande,** dunkelblutrot. Edelgeformt und wohlriechend.
8414 **E. G. Hill,** eine der besten roten Schnittsorten.
8418 **Frau Luise Klese,** elfenbeingelb, Grund goldgelb.
8420 **Freiburg II,** pfirsichrosa. Für langstieligen Schnitt geeignet.
8424 **General Sup. A. Janssen,** dunkelkarminrot. Vorzüglich.
8426 **Gloire de Dijon,** lachsgelb mit dunkelgelb schattiert. Reichblühend.
8428 **Golden Ophelia,** goldgelb, in hellgelb übergehend.
8430 **Gotha,** rötlich aprikosenfarbig auf chromgelbem Grund. Außenseits rötlich schattiert und berandet. 1 Stück ℳ —.80
8433 **Gruß an Teplitz,** leuchtend scharlachzinnober.
8435 **Hadley-Rose,** dunkelblutrot, schwärzlich schattiert.
8436 **Heinrich Wendland,** leuchtend goldgelb, innen kapuzinerrot. Großblumig und gut gefüllt. 1 Stück ℳ —.75
8437 **Hermann Neuhoff,** samtigrot, dunkel schattiert. Schöne edle Blume.
8438 **Johanna Hill,** neu, reingelb. Schöne, langstielige Schnittsorte aus Amerika. 1 Stück ℳ —.80
8439 **Kaiserin Auguste Viktoria,** zartrahmweiß mit gelblichgrünem Grund.
8441 **Königin Luise,** stark gefüllt, weißblühend, auffallend reichblühend.
8443 **Lady Hillingdon,** orangegelb. Knospe langgestreckt.
8445 **Lord Charlemont,** leuchtend dunkelkarminrot. Wertvolle Schnittrose.
8450 **Mad. Butterfly,** lachsfleischfarbig mit kupferorange.
8451 **Mad. G. Forest Colcombet,** dunkelkarmin 1 Stück ℳ —.75
8452 **Mad. Jules Bouché,** reinweiß, rötlich angehaucht.
8454 **Mad. Caroline Testout,** fleischfarbigrosa. Beliebte, reichblüh. Sorte.
8456 **Marg. Dickson Hamil,** zart hellgelb mit lachsfarben.
8458 **Margaret Mc Gredy,** lachsrot. Eine ideale Gartenrose.
8460 **Mad. Jules Grolez,** tiefrosa, gut gefüllt.
8466 **Mevrouw G. A. van Rossem,** dunkelorange bis aprikosenrot.
8472 **Mrs. George Shawyer,** glänzend reinrosa. Wohlgeformte Blume.
8474 **Mrs. Henry Bowles,** korallenrosa. Stark duftend und reich blühend.
8476 **Mrs. Henry Morse,** glänzend rosa, Grund kupfriggelb schattiert.
8478 **Mrs. Henry Winnet,** leuchtend scharlachrot. Vorzügl. Herbstblüher.
8479 **Mrs. Sam. Mac Gredy,** hellscharlach mit orange 1 Stück ℳ —.75
8480 **Ophelia,** lachsfarbig mit rosa und gelb.
8481 **President Hoover,** lichtorange mit feurigrot schattiert, außen lila getönt. 1 Stück ℳ —.60
8482 **Rapture,** hellrosa mit gelblichem Anflug. Gut gefüllt, stark duftend.
8483 **Souv. de H. A. Verschuren,** reingoldgelb. Edle, stark gefüllte Blume.
8484 **Roslyn,** rein sonnengelb, außen orange schattiert. Außergewöhnlich reichblühend. 1 Stück ℳ —.75
8486 **Vater Rhein,** tiefdunkelrot. Große, stark duftende Blumen.
8488 **Viktoria Adelheid,** goldgelb mit braun 1 Stück ℳ —.80
8490 **W. E. Chaplin.** Leuchtend rote, sehr große Blumen.

Kräftige, niedrige Landpflanzen, Preis für jede Sorte:
(mit Ausnahme der oben besonders angegebenen Preise)
1 Stück ℳ —.50 10 Stück ℳ 4.50

Remontant-Rosen

Nr.
8504 **Fisher & Holmes,** karmesinscharlach, allbekannte Schnittrose.
8507 **Frau Karl Druschki,** die schönste reinweiße Remontantrose.
8510 **Général Jacqueminot,** lebhaft samtig feuerrot. Herrlich duftend.
8512 **Georges Dickson,** dunkelschwarzrot, stark gefüllt.
8514 **Hugh Dickson,** feurigrot, sehr reichblühende Sorte.
8515 **Jean Liabaud,** samtig schwarzrot, sehr gut gefüllt
8516 **Ludwig Möller,** leuchtend gelb. Großblumig, kräftig im Wuchs.
8517 **Mad. Viktor Verdier,** leuchtend amarantrot, schön großblumig.
8518 **Mrs. John Laing,** zartrosa. Schöne wohlgeformte Blume.
8524 **Ulrich Brunner fils,** leuchtend kirschrot. Schöne große Blumen.

Lutea-Hybriden-Rosen

8540 **Juliet,** rosa mit rot und goldgelb. Riesige, duftende Blume.
8542 **Los Angeles,** korallenrosa, gelblich schattiert. Stark duftend
8544 **Souv. de Claudius Pernet,** leuchtend sonnengelb. Sehr schön.
8546 **Souv. de Georges Pernet,** türkischrot. Prächtig haltbare Blume.
8548 **Talisman.** Gut gefüllte, herrlich duftende Farbenrose aus Amerika. Leuchtend scharlach mit Gold, Kupfer und Rosa schattiert. 1 Stück ℳ —.60 10 Stück ℳ 5.40
8550 **Ville de Paris,** rein kanariengelb. Wundervolle neue Sorte.
8552 **Wilhelm Kordes,** kapuzinerrot auf goldgelbem Grund. Herrlich.

Polyantha(Vielblumige)-Rosen

8560 **Belvedere,** leuchtend dunkelblutrot mit glänz. grünem Laub.
8562 **Eblouissant,** feurig scharlachkarmin. Ziemlich großblumig.
8563 **Eva Teschendorf,** prächtig reinweiß.
8564 **Freudenfeuer,** brennend leuchtendrot. Reichbl. bis zum Herbst.
8566 **Gloria Mundi,** feurig orangerote Blütendolden. Sehr haltbar.
8568 **Gruß an Aachen,** gelblichrosa. Reichblühend, mittelstark wachsend.
8570 **Kätchen von Heilbronn,** leuchtend kirschrot. Schön für Gruppen.
8571 **Paul Crampel,** leuchtend orangescharlach. Unempfindlich gegen Sonne und Regen. 1 Stück ℳ —.60
8572 **Rödhätte,** leuchtend dunkelkirschrot, halbgefüllt.
8574 **Siegesperle,** reinweiß, in großen Dolden blühend.
8576 **Suzanne Turbat,** kupfrigrosa, reichblühend.

Kräftige, niedrige Landpflanzen, Preis für obige Sorten:
(mit Ausnahme der oben besonders angegebenen Preise)
1 Stück ℳ —.50 10 Stück ℳ 4.50

Nr. 8580 Moos-Rosen

Prächtige, reichblühende Sorten in weiß und rosa. Damit die Büsche schön rund bleiben, müssen die Triebe alljährlich auf 6—8 Augen gekürzt werden. Kräftige niedrige Landpflanzen
1 Stück ℳ —.60 10 Stück ℳ 5.50

Bitte lesen Sie!

Unsere Rosen sind Ia Qualität und stehen schon im Sommer in voller Blüte. Die billigen der II. und III. Wahl führen wir nicht — Bei Abnahme von 10 Stück einer Sorte kommt der vorteilhafte 10-Stück-Preis zur Anwendung.

Einzelne Rosen den Samensendungen beizufügen, ist vor Ende März nicht möglich.

Schlingrosen

Nr.
8595 **New Dawn,** die herrliche neue **Schlingrose** mit zartrosa, gut gefüllten, edelrosenähnlichen Blumen. Stark rankend, gut duftend, den ganzen Sommer blühend. 1 Stück ℳ 1.—
8597 **Le Rêve,** leuchtend sonnengelb, halbgefüllte, große haltbare Blumen. 1 Stück ℳ —.80
8603 **Bonfire,** gefüllt, scharlachrot, blüht sehr früh.
8605 **Dorothy Perkins,** lachsrosa, gut gefüllt.
8609 **Excelsa,** dunkelblutrot, gut gefüllte große Dolden, starkwüchsig.
8612 **Francois Foucard,** im Aufblühen schön gelb, halbgefüllt.
8614 **Gartendirektor Siebert,** immerblühend, karminrosa, gut gefüllt.
8618 **Mühle Hermsdorf,** prächtig gefüllt, weißblühend.
8620 **Pauls Scarlet Climber,** scharlachrot.
8624 **Phyllis Bide,** prächtig gelb und gut gefüllt, blüht bis Oktober.
8626 **Rubin,** leuchtend karmesin, gefülltblühend.
8628 **Schloß Friedenstein,** fast dunkelblau, innen rötlich, gut gefüllt.
8630 **Tausendschön,** zartrosa. In prächtigen, gut gefüllten Sträußen blühend.
8632 **Wartburg,** karminrosa, großdoldig, dicht gefüllt.
8634 **Gruß an Zabern,** gefüllt, reinweiß, angen. duftend.

Kräftige Pflanzen. **Preis für jede Sorte:**
(mit Ausnahme besonders angegebener Preise)
1 Stück ℳ —.60 10 Stück ℳ 5.50

Sortiment Nr. 8650 Mark 3.60
3 verschiedene schöne Schlingrosen und 3 Stück wilder Wein zur Berankung von Lauben, Gittern, Wänden usw. Man pflanzt abwechselnd Rose und Wein.

Spezial-Gartendünger,

der beste Volldünger für Gartenkulturen u. Topfgewächse

Dieser vorzügliche, geruchlose Dünger ist für alle Gemüse- und Blumenarten, Rasen-, Erdbeer- und Spargelanlagen, Beerenobst und Rosen bestens zu empfehlen. Er ist auf Grund jahrelanger Versuche nach den Erfahrungen von Prof. P. Wagner zusammengesetzt. Als Hauptdüngung gibt man im Frühjahr, nachdem das Land geebnet ist, 40—50 Gr. für 1 qm. 5 Kilo sind ausreichend für 100—125 qm. Das Nährsalz wird mit Hacke oder Rechen flach untergebracht. Nicht untergraben. Alsdann wird gesät oder gepflanzt. Auch flüssig kann der Dünger vorteilhaft gegeben werden. Gebrauchsanweisung ist bei jeder Packung.

Nr. 8680 ½-Kilo-Paket ℳ —.95 Nr. 8682 1-Kilo-Paket ℳ 1.60
Nr. 8684 5-Kilo-Sack ℳ 3.40 portofrei
Nr. 8686 25-Kilo-Sack ℳ 10.—. Fracht extra

Spezial-Obstbaum-Dünger

Ganz vorzüglich! Je nach Alter erhält der Baum ¼ bis 1 Kilo Nährsalz. Man gibt den Dünger während der Wintermonate November bis März durch Ausstreuen und leichtes Unterhacken oder während der Zeit des Wachstums. In diesem Fall gibt man von April bis August (also 5mal) jedem Baum 100—400 Gr. Ausführliche Anleitung ist in jeder Packung. Auf Wunsch wird sie kostenlos zugeschickt.

Nr. 8688 5-Kilo-Sack ℳ 3.40 portofrei
Nr. 8690 25-Kilo-Sack ℳ 10.—. Fracht extra

Hornspäne

Für Topf- und Landkultur geeignet. Im freien Lande gibt man 100 bis 150 Gramm auf 1 qm und harkt flach unter. Bei Topfkultur wird der Dünger unter die Erde gemischt.

Nr. 8692 Mehlfeine, schnellwirkende Qualität
½ Kilo ℳ —.40 5-Kilo-Sack ℳ 3.50 portofrei
50-Kilo-Sack ℳ 18.—. Fracht extra

Harnstoff-Kali-Phosphor

Leichtlöslicher Volldünger mit etwa 28 % Stickstoff, 14 % Phosphorsäure und 14 % Kali. Der Dünger kann in fester und flüssiger Form gegeben werden. Er fördert das Wachstum aller Gewächse im Zimmer und Garten. Anleitung auf jeder Packung.

Nr. 8694 100-Gramm-Original-Packung ℳ —.45
Nr. 8696 ½-Kilo-Original-Packung ℳ 1.10
Nr. 8698 5-Kilo-Original-Packung ℳ 6.25. Porto extra

Gegen Kohlhernie oder Kropfkrankheit

werden seit Jahren mit bestem Erfolg die Cyanid-Präparate gebraucht. Die Schleimpilze, die diese Krankheit hervorrufen, überwintern in der Erde und vermehren sich immer mehr, wenn sie nicht bekämpft werden. Anleitung bei jeder Sendung, auf Wunsch wird sie vorausgeschickt.

Cyanid-Schwefel-Kalk-Pulver ist die konzentrierte Form. Man behandelt damit die Aussaatbeete und zwar 200 Gr. pro qm.
Nr. 8820 1 Kilo ℳ —.90 Nr 8822 5 Kilo ℳ 4.50 portofrei

Cyanid-Schwefel-Kalk-Dünger für das freie Kulturland. Wichtig ist die Anwendung im Herbst oder zeitigem Frühjahr. 50 Kilo reichen für 2500 qm. Bei stark verseuchtem Land die doppelte Menge nehmen.
Nr. 8825 5 Kilo ℳ 3.60 portofrei einschl. Sack.
Nr. 8828 25 Kilo ℳ 13.50 einschl. Sack, Fracht extra

Terrasan * Das Radikalmittel

gegen alle Schädlinge in der Erde. Frühjahrs- und Sommer-Bodenbearbeitung bieten die beste Gelegenheit, die Schädlingsgefahr im Keime zu ersticken. Für 20—25 qm ist 1 Kilo Terrasan nötig, um Drahtwürmer, Engerlinge, Maden usw. zu vernichten, Maulwürfe und Mäuse zu vertreiben.

Nr. 8830 ¼ Kilo ℳ —.45 Nr. 8832 1 Kilo ℳ 1.25
Nr. 8834 2½ Kilo ℳ 2.50 Nr. 8836 4½ Kilo ℳ 4.—

Baumwachs

Vorzügliche Qualität. Kaltweich, zart und geschmeidig. Läßt sich bei jedem Wetter gleichmäßig auftragen und ist gegen Sonne und Regen unempfindlich. In geschlossener Büchse jahrelang frischbleibend.

Nr. 8840 50-Gramm-Büchse ℳ —.30
Nr. 8842 125-Gramm-Büchse ℳ —.50

Nr. 8850 Edel-Raffia-Bast

Gutes Bindematerial, feste, breite und helle Qualität. Preise freibleibend.
100 Gramm ℳ —.50 ½ Kilo ℳ 1.80 1 Kilo ℳ 3.20

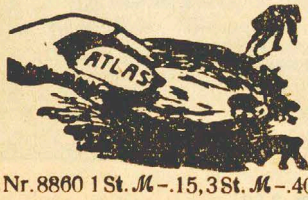

Camphorin-Nest-Ei

In jedes Hühnernest ein solches Ei gelegt und in kurzer Zeit sind Flöhe, Läuse und Milben verschwunden. Lagerfähigkeit ca. 8 Monate.

Nr. 8860 1 St. ℳ —.15, 3 St. ℳ —.40 Nr. 8865 1 Karton, 25 St., ℳ 2.80

Erprobte Mittel zur Schädlingsbekämpfung

Alle Packungen tragen ausführliche Gebrauchsanweisung.

Erdflohpulver „Eklatin". Amtlich empfohlen, auch gegen Nachtschnecken, Raupen und Vogelfraß. 15—25 Gramm werden gleichmäßig auf 1 qm verteilt. Erdflöhe müssen sofort bei Erscheinen bekämpft werden, weil sie besonders junge Pflanzen verzehren.
Nr. 8702 ¼-Kilo-Dose ℳ —.65 Nr. 8704 ½-Kilo-Dose ℳ 1.—
Nr. 8707 1-Kilo-Dose ℳ 1.70

Ustin gegen **Blutlaus.** Beim Pinseln muß die Lösung 10 %, bei Anwendung als Spritzmittel 5—7½ % sein. Nr. 8710 150-Gr.-Blechflasche ℳ 1.10

Quassin vernichtet **Blattläuse,** Fliegen, rote Spinnen und anderes Ungeziefer an Pflanzen, Sträuchern und Bäumen. 1 Tube gibt 25 Liter Flüssigkeit zum Spritzen. Nr 8713 1 Tube ℳ —.40, 3 Tuben ℳ 1.15

Venetan gegen **Blattläuse.** Ausgezeichnetes Spritzmittel, leicht in Wasser zu lösen. Verwendung 1—1½ % Nr. 8716 75-Gr.-Blechflasche ℳ —.90

Ameisentod vernichtet sicher diese lästigen Tiere in Garten und Haus. Die Gänge und Nester sind besonders reichlich zu bestreuen.
Nr. 8720 60-Gramm-Spritzdose ℳ —.50

Solbar, zur Bekämpfung von Meltau, Schorf, Flecken- und Kräuselkrankheit. In Pulverform, zum Anrühren als Spritzmittel.
Nr. 8724 100-Gramm-Dose ℳ —.45

Naphthal-Schwefel, Bestäubungsmittel gegen Pilzbefall, besonders bei Meltau an Rosen, Nelken, Gurken usw. Staubfeine Verteilung, gute Haftfähigkeit, vorzügliche Wirkung. Nr. 8728 1 Spritzdose, 150 Gr., ℳ —.50
Nr. 8729 ½ Kilo ℳ —.65 Nr. 8730 1-Kilo-Paket ℳ 1.20

Kupferkalk-Pulver, zur bequemen Herstellung der Kupferkalk- oder Bordelaiser Brühe. Bekämpft werden damit besonders Fusicladium (Schorfkrankheit) der Obstbäume und Peronospera (falscher Meltau) der Reben und andere Pilzkrankheiten.
Nr 8732 ½ Kilo ℳ —.80 Nr. 8735 1 Kilo ℳ 1.40

Nosprasit „O", Spritzmittel zur gleichzeitigen Bekämpfung pilzlicher und tierischer Obstbaumschädlinge. Nr. 8740 150-Gr.-Blechbüchse ℳ —.85

Obstbaum-Karbolineum „Florium", im Wasser leicht löslich. Vorzügliches Mittel gegen tierische und pflanzliche Schädlinge.
Nr. 8743 ½ Kilo ℳ —.80 Nr. 8746 1 Kilo ℳ 1.20

Raupenleimgürtel gebrauchsfertig. Der neue gebrauchsfertige Leimgürtel befindet sich in einem Pappkarton, der ihn lange lagerfähig erhält. Er erspart Geld und Arbeitszeit, verhindert das Beschmutzen der Hände und der Kleidung.
Nr. 8750 5 Meter Leimgürtel Kleblang im Pappkarton ℳ —.70
Nr 8755 10 Meter Leimgürtel Kleblang im Pappkarton ℳ 1.25

Raupenleim, zur Herstellung von Leimringen für den Fang von Frostspanner, Apfelblütenstecher und anderen Schädlingen. Besitzt lange Klebkraft, widerstandsfähig gegen Wärme u. Kälte. Nützlich im Sommer u. Winter.
Nr. 8760 ¼-Kilo-Büchse **Kleblang** ℳ —.75
Nr. 8763 1-Kilo-Büchse **Kleblang** ℳ 2.50

Papier für Raupenleimgürtel, fettdicht und wetterfest. Das Papier wird an den Bäumen festgebunden und der Leim dann aufgestrichen. Nur in den angegebenen Mengen lieferbar.
Nr 8766 10-m-Rolle, 14 cm breit, ℳ —.25
Nr. 8769 25-m-Rolle, 14 cm breit, ℳ —.50

Insekten-Fanggürtel, sogenannte Madenfalle. Die Gürtel werden in Brusthöhe um den Baum gelegt und festgebunden. Beste Zeit hierzu von Mai bis zum Frost.
Nr. 8774 10-m-Rolle ℳ —.90 Nr. 8776 30-m-Rolle ℳ 2.50

Zelio-Präparate, zur Bekämpfung von Wühl- und Hausmäusen. Bequeme und leichte Anwendung. Unschädlich für Menschen und Haustiere.
Nr. 8780 50 Gramm Zelio-Paste gegen Wühlmäuse ℳ 1.35
Nr. 8782 50 Gramm Zelio-Körner gegen Feld- und Hausmäuse ℳ —.85

Wühlmaus- und Maulwurfsfalle (Original-Attenkofer). Überall erprobt und glänzend begutachtet. Zum Aufstellen der Falle gehört ein Stellholz und ein Drahthaken. Beide brauchen aber nur einmal gekauft zu werden, weil alle Fallen, falls mehrere angeschafft werden, damit aufgestellt werden können. Genaue Anleitung wird beigelegt.
Nr. 8788 1 Falle mit Stellholz und Haken ℳ —.80
Nr. 8790 1 Falle allein ℳ —.65 3 Fallen allein ℳ 1.85

Ceresan-Trockenbeize. Bequeme und sparsame Anwendung für Gemüse- und Blumensamen. Nr. 8800 50-Gr.-Sonderpackung ℳ —.75

Unkraut wird durch **„Unkraut-Ex"** vernichtet. Natürlich dürfen nur Wege, Höfe und ähnliche Plätze damit behandelt werden. Kulturen auf keinen Fall. 1 Kilo wird in ca. 50 Liter Wasser aufgelöst und genügt die Menge für ca. 40 qm Fläche.
Nr. 8807 ½-Kilo-Büchse ℳ —.90
Nr. 8810 1-Kilo-Büchse ℳ 1.60
Nr. 8812 5-Kilo-Büchse ℳ 6.80 Porto extra

Vogelschreck-Folien, knattern, blitzen und flattern. Die weithin leuchtenden Folien sind ca. 35 cm lang und 10 cm breit. Sie werden an dauerhafter Öse aufgehängt.
Nr. 8815 1 Dutzend-Packung ℳ —.90

Die Preise aller Waren der Seiten 62—63 sind netto ohne Rabatt

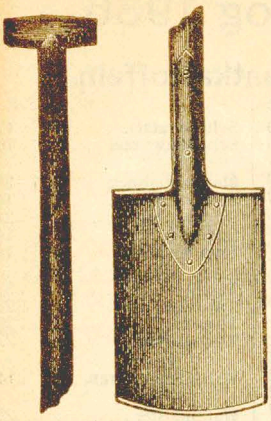

Nr. 9202 **Gärtnerspaten**
Ia Gußstahl, 20×29 cm, mit Stiel
Stück ℳ 3.—

Pflanzensetzer

Nr. 9205
ℳ —.90

Nr. 9207
ℳ —.60

Nr. 9211
Gartenschnur
30 Meter ℳ 1.35

Nr. 9213 **Gartenhacke**
10 cm breit, 23 cm hoch
Stück ℳ 1.25

Nr. 9216 **Gartenhacke**
10 cm breit, Stück ℳ —.90

Handkultivator
Hackt und lockert das Land. Auch für schweren Boden geeignet.
Nr. 9218 mit 3 Zinken, 21 cm breit, Stück ℳ 2.60
Nr. 9219 mit 5 Zinken, 34 cm breit, Stück ℳ 4.20

Nr. 9221 **Häufler**
ca. 20 cm Arbeitsbreite, für Saat- und Pflanzenrillen, häufelt Gemüse und Kartoffeln . . Stück ℳ 3.20

Nr. 9223 **Ziehhacke**
beste Qualität, ca. 14 cm Arbeitsbreite, zum Jäten und Hacken, Stück ℳ 1.50

Nr. 9226 **Samenstreuer „Regula"**
Wer aus der Tüte den Samen nicht gleichmäßig auszustreuen vermag, der schaffe sich diesen Säer an. Die 13 cm lange Zinkblechröhre nimmt den Samen auf, eine Stellvorrichtung regelt den Auslauf. 1 Stück ℳ —.75, 3 Stück ℳ 2.10

Nr. 9233 **Gartenhippe**
Ia Solinger Fabrikat, mit braunen Holzschalen, Heftlänge 9½ cm . . . . . Stück ℳ 2.10

Nr. 9236 **Gartenhippe**
Original „Kunde", mit leicht gebogener Klinge, starker Messingeinlage und braunen Nußbaumschalen. Heftlänge 11 cm . . . . Stück ℳ 4.10

Nr. 9238 **Okuliermesser**
Original „Kunde", mit Ebenholzschalen und Messingeinlage, Heftlänge 10 cm. Stück ℳ 2.60

Nr. 9240 **Astsäge „Iduna"**
außerordentlich scharf . . Stück ℳ 1.70

Nr. 9242 **Baumsäge**
mit einer Schraube, blankem Bügel und poliertem Heft, spitze Form . . . . . Stück ℳ —.90

Nr. 9245 **Baumsäge**
Hohenheimer Form, mit 2 Schrauben und Blatt zum Drehen Blanker Bügel, Schalen poliert, Stück ℳ 1.70

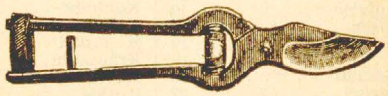

Nr. 9250 **Gartenschere**
Dresdner Form. Ganz aus Stahl geschmiedet, Griff gerauht. 22 cm lang. Sehr handlich. Stück ℳ 3.—

Nr. 9252 **Gartenschere**
fein geschmiedet, Griffe mit Horn belegt. Ganze Länge 23 cm . . . . . Stück ℳ 3.90

Nr. 9256 **Gartenschere**
für Damen. Ia Stahl, fein vernickelt, mit Klappverschluß. 15 cm lang . . . . . Stück ℳ 2.80

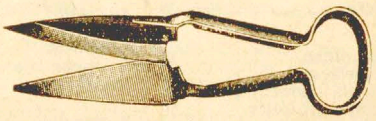

Nr. 9300 **Grasschere**
zum Auseinandernehmen, daher leicht zu schärfen. . . . . Stück ℳ 2.10

Nr. 9306 **Heckenschere**
Kräftige, fein geschmiedete Schere mit Astabschneider. . . . . Stück ℳ 3.—

Nr. 9308 **Astschere**
zum Ausschneiden von dünnen Asten und Raupennestern. 24 cm lang Stück ℳ 1.10

Nr. 9310 **Baumbürste**
mit flachen, breiten Stahlborsten, für ältere Bäume geeignet . . Stück ℳ 1.30

Nr. 9311 **Spargelmesser**
Praktische Erfurter Form. . . . Stück ℳ 2.40

Nr. 9260 **Garten- und Blumenspritze**
mit Zerstäuber und Strahl. Rohrlänge 30 cm, 2 cm Durchmesser. Dauerhafte, sehr empfehlenswerte Spritze . . . . . Stück ℳ 2.25

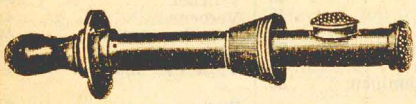

Nr. 9262 **Märkische Obstbaumspritze**
aus festem Zink mit 2 Messingbrausen. Zum Bespritzen der Obstbäume . . . . . ℳ 5.70

Pflanzenstäbe
Aus Fichtenholz sauber und glatt geschnitten.

		25 Stück	50 Stück	100 Stück
Nr. 9265	30 cm lang	ℳ —.25	—.35	—.50
Nr. 9267	60 cm lang	ℳ —.50	—.80	1.20
Nr. 9269	90 cm lang	ℳ —.80	1.40	2.25
Nr. 9272	120 cm lang	ℳ 1.40	2.50	4.—

Holzetiketten
eine Seite mit gelber Ölfarbe gestrichen

Nr. 9275 12 cm lang, mit Spitze zum Einstecken
50 Stück ℳ —.50 100 Stück ℳ —.80

Nr. 9277 10 cm lang, mit Öse und Draht zum Anhängen
50 Stück ℳ —.60 100 Stück ℳ 1.—

Unter 50 Stück von einer Sorte sind nicht lieferbar.

Nr. 9280 **Bleistift „Wetterfest"**
zum Beschreiben von Metall- und Holzschildern. Die Schrift ist gut zu lesen und bleibt jahrelang sichtbar . . . . . 1 Stück ℳ —.25

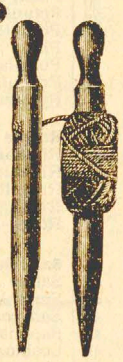

Nr. 9282
Schnurpfähle
mit 7 m Schnur
ℳ —.80

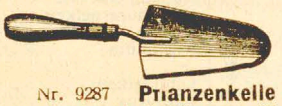

Nr. 9287 **Pflanzenkelle**
sehr dauerhaft, Stück ℳ —.85

Nr. 9290 **Unkrautkratzer**
Stück ℳ —.45

Nr. 9292 **Obstpflücker**
besonders kräftig mit Ia Beutel . . . Stück ℳ 1.35

Nr. 9285 **Fingerspaten**
Zum Auflockern der Erde in Töpfen, Mistbeeten oder Freiland. Der Zeigefinger wird in die Hülse gesteckt. Er paßt für jede Fingerstärke.
1 Stück ℳ —.15 5 Stück ℳ —.70

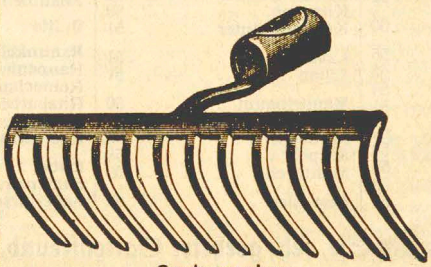

Gartenrechen
ganz aus Stahl geschmiedet, leicht und dauerhaft.
Nr. 9294 mit 8 Zinken . . . . 1 Stück ℳ —.55
Nr. 9296 mit 10 Zinken . . . . 1 Stück ℳ —.65
Nr. 9298 mit 12 Zinken . . . . 1 Stück ℳ —.75

Praktische Raupenfackeln

Nr. 9312 **Mordbrenner,** für Spiritus als Brennmaterial eingerichtet . . . . . ℳ 2.60

Nr. 9314 In Kugelform für Petroleum . ℳ 1.50

Spiral-Zelluloid, in den Farben blau, grün, weiß, schwarz, rot, gelb

Nr. 9320 **Hühnerringe**
25 Stück ℳ —.45 100 Stück ℳ 1.50

Reichhaltige Sonderliste für Gartengeräte steht kostenlos zu Diensten

Inhaltsverzeichnis für den Adlersaat-Katalog 1936

Gemüsesamen · Grassamen · Landwirtschaftliche Samen · Saatkartoffeln

	Seite
Ackersalat	19
Anis	22
Artischocken	25
Basilikum	22
Beete	17
Blätterkohl	12
Blaukraut	11
Bleichsellerie	16
Blumenkohl	10
Börskohl	11
Bohnenkraut	22
Boretsch	22
Buschbohnen	29—30
Champignonbrut	32
Cichoriensalat	16
Cichorienwurzel	16
Citronenmelisse	22
Dill	22
Dicke Bohnen	27
Eierfrucht	22
Endivien	17
Erbsen	25—27
Erdkohlrabi	14
Feldsalat	19
Fenchel	22
Frühlingszwiebel	21
Futterkohl	12
Futtermöhren	14
Gartenkresse	16
Gartenmelde	22
Gelbrüben	15
Glaskohlrabi	13
Grassamen	31
Grünkohl	12
Gurken	23—24
Gurkenkraut	22
Haferwurzel	16
Herbstrüben	14
Kappus	10
Karothen	17
Karotten	15
Kartoffeln	32
Kerbel	22
Klee	32
Knoblauch	21
Kohlrabi	13
Kohlrüben	14
Kopfsalat	18
Krauskohl	12
Küchenkräuter	22
Kürbis	25
Landwirtschaftliche Sämereien	32
Lauch	20
Lavendel	22
Liebesapfel	23
Liebstöckel	22
Lupinen	32
Luzerne	32
Mairettich	20
Mairüben	14
Mais	25
Majoran	22
Mangold	22
Melde	22
Melonen	25
Möhren	14—15
Monatsrettich	19
Oberkohlrabi	13
Pastinaken	16
Petersilie	21
Petersilienwurzel	16
Pfeffer	22
Pfefferkraut	22
Pfefferminze	22
Pflücksalat	17
Porree	20
Puffbohnen	27
Rabinschen	19
Radies	19
Rahnen	17
Rettich	20
Rhabarber	22
Rosenkohl	12
Rosmarin	22
Roter Kopfklee	32
Rote Rüben	17
Rotkraut	11
Rübstiel	14
Runkelrüben	31
Saatkartoffeln	32
Salatrüben	17
Salbei	22
Sandwicke	32
Sauerampfer	22
Savoyerkohl	11
Sellerie	16
Seradella	32
Spargelsalat	16
Speisemais	25
Speiserüben	14
Spinat	22
Sprossenkohl	12
Schalotten	21
Schmalzkraut	19
Schnittlauch	21
Schnittsalat	17
Schwarzwurzel	16
Stangenbohnen	27—28
Steckrüben	14
Steckzwiebeln	21
Stielmus	14
Stoppelrüben	14
Tabak	32
Thymian	22
Tomate	23
Treibgurken	23
Viehfuttermöhren	14
Waldmeister	22
Wassermelonen	25
Weißkraut	10
Wermut	22
Winterkohl	12
Wirsing	11
Wrucken	14
Würzkräuter	22
Zierkürbis	25
Zottelwicke	32
Zwiebeln	21

Sommerblumen · Schlingpflanzen · Stauden · Topfgewächse-Samen

	Seite
Acroclinium	34
Adonis	34
Ageratum	34
Agrostis	49
Akelei	34
Alpenveilchen	39
Alpenedelweiß	42
Althaea rosea	34
Alyssum	34
Amarantus	34
Ammobium	34
Antirrhinum	35
Aquilegia	34
Asparagus	34
Asperula	34
Astern	35—36
Balsaminen	36
Bartnelken	39
Begonia (Samen)	36—37
Begonien-Knollen	50
Bellis	37
Bienenfuttergewächse	49
Blumensamen-Sortimente	33
Blumen-Wunder-Rasen	33
Briza maxima	49
Calceolaria	37
Calendula	37
Calliopsis	37
Campanula	37
Canna-Knollen	51
Celosia	38
Centaurea	37
Chrysanthemum	38
Cineraria	38
Clarkia	38
Cobaea	38
Coleus	38
Convolvulus	38
Cosmea	38
Cyclamen	39
Cynoglossum	38
Dahlia (Samen)	39
Delphinium	39
Dianthus	39
Dielytra	40
Digitalis	40
Dimorphoteca	40
Edelweiß	42
Eisenkraut	47
Eragrostis	49
Eschscholtzia	40
Eucalyptus	40
Federnelke	39
Fingerhut	40
Flammenblume	45
Fliegendes Herz	40
Fuchsia	41
Fuchsschwanz	34
Gaillardia	41
Gartennelken	40
Georgine	39
Glockenblume	37
Gloxinia (Samen)	41
Gloxinien-Knollen	50
Godetia	41
Goldblume	40
Goldlack	41
Gypsophila	41
Hahnenkamm	38
Helianthus	41
Helichrysum	42
Heliotropium	42
Heuchera	42
Hornveilchen	48
Humulus jap.	42
Iberis	42
Ipomoea	42
Kakteen	49
Kapuzinerkresse	47
Karthäusernelken	39
Kochia	42
Kornblume	37
Landnelken	40
Lathyrus	43
Lavatera	42
Leontopodium	42
Levkojen	43
Linaria	42
Linum	42
Lobelia	44
Löwenmaul	35
Lupinus	44
Malva crispa	44
Malven	34
Margueriten	38
Matthiola	44
Maurandia	44
Mimosa	44
Mina lobata	44
Mirabilis	44
Mohn	45
Myosotis	44
Nachtbalsam	44
Nachtviole	44
Nelken	39—40
Nemesia	44
Nemophila	44
Nigella	44
Nycterinia	44
Palmensamen	49
Pantoffelblume	37
Papaver	45
Papierblume	49
Passiflora	9
Pelargonium	45
Petunia	45
Phacelia	45
Phlox	45
Portulaca	45
Primula	45—46
Pyrethrum	46
Reseda	46
Rhodanthe	46
Ricinus	46
Ringelblume	37
Rittersporn	39
Rosen-Balsaminen	36
Salpiglossis	46
Salvia	46
Samtblume	47
Samtmalve	34
Saponaria	46
Scabiosa	46
Silene	46
Sommerblumen, gemischt	33
Sommer-Cypresse	42
Sommer-Malve	34
Sonnenblumen	41
Schiefblatt	36—37
Schizanthus	46
Schöngesicht	37
Statice	47
Stiefmütterchen	48
Stockrose	34
Strohblumen	42
Studentenblume	47
Tagetes	47
Tausendschön	37
Topfnelken	40
Topfröschen	46
Trichterwinde	42
Trompetenzunge	46
Tropaeolum	47
Veilchen	48
Verbena	47
Vergißmeinnicht	44
Vicia	49
Viola tric. max.	48
Wicken	43
Witwenblume	46
Wolfsbohne	44
Wucherblume	38
Wunderbaum	46
Wunderblume	44
Xeranthemum	49
Ziergräser	49
Zinnia	49

Obstbäume · Sträucher · Rosen · Blumenzwiebeln · Pflanzen · Werkzeuge usw.

	Seite
Äpfel	57
Alpen-Edelweiß	55
Anemonen	50
Aprikosen	58
Baldrian	51
Bast	62
Baumwachs	62
Begonien-Knollen	50
Beifuß	51
Birnen	57
Blumendünger	62
Brombeeren	58
Canna	51
Clematis	60
Dahlien-Knollen	52—53
Dielytra	55
Doronicum	55
Erdbeerpflanzen	56
Erdflohpulver	62
Esdragon	51
Flieder	60
Gaillardia	55
Gartendünger	62
Gladiolen	54
Gloxinien-Knollen	51
Harnstoff	62
Haselnüsse	58
Himbeeren	58
Holzetiketten	63
Hornspäne	62
Insektengürtel	62
Iris germanica	55
Johannisbeeren	59
Kaktus-Dahlien	52—53
Kirschen	58
Küchenkräuter	51
Lavendel	51
Lilien	51
Mandelbaum	60
Meerrettich	51
Mirabellen	58
Mispel	58
Montbretia	50
Nest-Eier	62
Obstsortimente	58
Paeonia	55
Pfefferminze	51
Pfirsich	58
Pflaumen	58
Quitte	58
Ranunkeln	50
Raupenleim	62
Reineclaude	58
Rhabarber	51
Rosen	60—61
Rosmarin	51
Salbei	51
Samenstreuer	63
Sauerkirschen	58
Schädlingsmittel	60
Schlingpflanzen	62
Schlingrosen	61
Schnittlauch	51
Schwertlilie	55
Stachelbeeren	59
Stauden-Pflanzen	55
Solidago	55
Spargelpflanzen	51
Syringia	60
Thymian	51
Werkzeuge	63
Wermut	51
Wilder Wein	60
Zwetschen	58
Ziersträucher	60

Nach Durchsicht unseres Kataloges werden Sie, sehr geehrter Gartenfreund, gesehen haben, welche reiche Auswahl wir Ihnen in allem bieten können. Wir führen jeden, selbst den kleinsten Auftrag, mit fachmännischer Sorgfalt aus. Sollten Sie der Meinung sein, daß Ihr eigener Bedarf eine Sendung allein nicht lohnt, dann bestellen Sie zusammen mit einigen Freunden und Bekannten. Wir zeigen uns für jeden Sammelauftrag durch eine schöne Dankgabe erkenntlich.

Empfehlenswerte Gartenbücher

Obgleich der nützliche Adlersaatkatalog für jeden Artikel ausreichend Anleitung gibt, möchte sich mancher Gartenfreund doch des näheren unterrichten. Wir bieten daher nachstehend eine sorgfältige Auswahl von lehrreichen, billigen Gartenbüchern.

Nr. — ℳ

38 **Der Gemüsebau.** Alles, was beim Anbau von Gemüse zu beachten ist, wird in einfacher, gut verständlicher Weise in diesem 96 Seiten starken Buch angegeben . . . . . —.70

E 15 **Erfolgreicher Kleingartenbau.** Ein praktisches Lehrbuch mit 165 Abbildungen . . . . . 2.—

E 6 **Lohnende Gemüsezucht im kleinen und großen Garten** mit 190 Abbildungen . . . . . 2.—

L 631 **Saatbuch,** von Johs. Schneider. Anleitung zur Aussaat von Blumen, Gemüse und Gehölzen. 106 Seiten mit 51 Abbild. . 1.—

L 339 **Gurke, Melone und Kürbis.** Wer sich über deren Anbau näher unterrichten will, findet hier gute Auskunft. 48 Seiten mit 17 Abbildungen . . . . . —.35

U 24 **Gemüse-, Blumen- und Obstkulturen unter Glas.** Mit großer Sachkenntnis und Gründlichkeit geschrieben. 48 Abbildungen. Ein vortreffliches Lehrbuch für alle Gärtner. Gebunden 4.15

E 2 **Das Mistbeet.** Seine Einrichtung, Pflege und Anwendung in der Gemüse- und Blumenzucht. 130 Seiten mit 160 Abbildungen. Sehr lehrreich und interessant . . . . . 2.—

L 306 **Mein kleines Gewächshaus.** Anleitung zum Bau eines Gewächshauses für Gartenfreunde, mit 28 Abbildungen . . . —.35

U 1 **Krankheiten und Feinde der Gemüsepflanzen.** Ein Wegweiser für ihre Erkennung und Bekämpfung. Nach den neuesten Forschungen bearbeitet von Prof. Dr. Lüstner. 137 Seiten mit 88 Bildern. Interessant für jeden Fachmann und Laien . . . . . Gebunden 2.20

U 21 **Krankheiten und Feinde der Obstbäume und Beerensträucher.** 208 Seiten mit 190 Abbildungen. Das Krankheitsbild, dessen Erreger und seine Bekämpfung ist in allen Teilen ausführlich und interessant beschrieben . . . . . Gebunden 2.90

U 22 **Krankheiten und Feinde der Zierpflanzen** im Garten, Park und Gewächshaus. Prof. Dr. Lüstner hat auf 266 Seiten, mit 171 Abbildungen, alle vorkommenden Krankheiten beschrieben. Ein Werk von bleibendem Wert . . . Gebunden 5.80

U 5 **Obst- und Gemüse-Verwertung** in den Haushaltungen. 140 Seiten. Jede Hausfrau wird aus den trefflichen Anleitungen reichlich Nutzen haben 1.80

L 100 **Obst- und Beerenweinbereitung.** Die 10. Auflage! 45 Abbildungen in 196 Seiten Text erklären die Herstellung eines tadellosen Weines. Jedem Liebhaber zu empfehlen. Gebunden 2.40

L 345 **Fruchtsaft- und Süßmost-Bereitung im Haushalt.** 48 Seiten mit 23 Abbildungen . . . . . —.35

L 225 **Nutzbringende Hühnerzucht.** 64 Seiten mit 36 Abbild. und 1 farbigen Tafel „Deutsche Landhühner". Wanderlehrer Paul Hohmann gibt guten Rat, besonders für den Hühnerhalter in der Stadt . . . . . —.70

U 9 **Der Erwerbsgemüsebau,** von Hans Kratz. Jeder Praktiker wird in diesem Buch vielerlei Anregungen finden. 164 Seiten mit 18 Abbildungen. Neue Auflage . . . . . Gebunden 3.20

L 267 **Würz- und Arzneipflanzen.** 40 Seiten mit 14 Abbild. . —.35

E 3 **Champignon-Kultur** für jedermann. Das Ergebnis langjähriger Erfahrung ist eingehend und leicht verständlich in diesem Buch niedergelegt. 113 Seiten mit 90 Abbildungen . 1.40

L 295 **Spargelbau.** 44 Seiten mit 8 Abbildungen . . . . . —.35

E 19 **Unsere schönsten Sommerblumen.** 95 Abbildungen und 145 Seiten Text zeigen dem Blumenliebhaber die vielseitige Verwendung der Sommerblumen im Garten, Park und Zimmer 2.20

L 509 **Blumenzwiebeln u. Knollen.** Eine Auswahl der schönsten Blumenzwiebeln und Knollengewächse für Töpfe und Freiland. 80 Seiten mit 33 Abbildungen . . . . . —.70

E 10 **Zimmerpflanzen-Zucht und Pflege.** Anleitung zur Behandlung und Pflege der Pflanzen im Zimmer. 140 Seiten mit 145 Abbildungen . . . . . 2.—

L 131 **Balkon und Fenster im Blumenschmuck.** 48 Seiten mit 25 Abbildungen. Jedem Blumenfreund, wegen der praktischen Ratschläge und Abbildungen, zu empfehlen . . . . —.35

L 870 **Die Kakteen.** Anzucht und Pflege werden anschaulich beschrieben, außerdem 150 verschiedene Sorten kurz geschildert, 112 Seiten Text und 69 Abbildungen 1.05

H 35 **Kakteen im Heim.** 48 Seiten mit 39 Bildern. Alle Fragen des Liebhabers werden hier beantwortet, auch die Aussaat im Zimmer behandelt . . . . . —.50

E 21 **Der Siedler von heute.** I. Teil Gartenbau. II. Teil Tierhaltung. Beide Teile zusammen 200 Seiten mit vielen Abbildungen. Das Buch ist aus guter Sachkenntnis und voll Liebe zur Sache geschrieben . . . . . 2.—

Nr. — ℳ

E 12 **Die schönsten Stauden.** Beschreibung der schönsten winterharten Blatt- und Blütenstauden, Ziergräser und Farnarten. 130 Seiten mit 75 Abbildungen . . . . . 2.—

L 268 **Alpen-, Fels- und Mauerpflanzen.** Anleitung zur Anlage von Steingärten und Bepflanzung von Mauern. 56 Seiten mit 34 Abbildungen . . . . . —.70

L 159 **Anzucht und Pflege der Rosen.** 48 Seiten und 22 Abbild. —.35

L 220 **Schädlinge der Rosen** und ihre Bekämpfung. 48 Seiten Text mit 21 Abbildungen und 1 farbigen Tafel . . . . . —.70

L 231 **Unsere Beerensträucher.** 40 Seiten mit 22 Abbildungen —.35

L 240 **Kultur der Erdbeere.** 40 Seiten mit 18 Abbildungen . . —.35

U 11 **Formobst, Busch- und Beerenobst,** von Jos. Häberlein. In Wort und Bild alles Wissenswerte kurz und doch verständlich beschreibend. 75 Seiten mit 43 Abbildungen . . . 1.15

E 4 **Anfängerfragen im Obstbau.** Nicht allein Anfänger, auch erfahrene Gartenfreunde finden Anregung und wertvolle Ratschläge zur Pflege der Obstbäume. Ganz besonders werden schlecht gepflegte oder verwahrloste Formbäume behandelt. 130 Seiten mit 200 Abbildungen . . . . . 2.—

U 15 **Obstbaum-Pflegebüchlein,** von Jos. Häberlein. Behandelt kurz und bündig die wichtigsten Fragen in der Pflege der hoch-, halbhoch- und niederstämmigen Obstbäume. 97 Seiten mit 29 Abbildungen 1.45

E 7 **Veredlungsarten in Wort und Bild,** von R. Betten. Ein sehr interessantes Buch. 98 Seiten mit 170 Abbildungen . . 2.—

U 23 **Anleitung zum Obstbau.** Von hervorragenden Fachleuten neubearbeitete 16. Auflage. Das gut ausgestattete Buch bringt auf ca. 300 Seiten mit 140 Textabbildungen Antwort auf jede Frage des Obstbaues . . . . . In Leinen gebunden 3.50

E 1 **Anzucht und rationeller Schnitt aller Obstbaumformen.** Das allbekannte, lehrreiche Buch von Pekrun mit 185 Abbildungen 2.20

L 304 **Rasenanlage und Pflege.** 44 Seiten mit 14 Abbildungen —.35

L 399 **Neuzeitlicher Tabakbau.** 40 Seiten mit 10 Abbildungen —.35

L 907 **Das Vogelleben in unsern Gärten.** 21 farbige und 34 schwarze Abbildungen zeigen naturgetreu unsere gefiederten Freunde. 120 Seiten Text geben ausführliche Erläuterung . 1.40

L 275 **Heimarbeiten für den Garten.** Anleitung zur Selbstanfertigung allerhand praktischer Gegenstände. 48 Seiten mit 60 Abbildungen . . . . . —.35

L 101 **Botanisches Wörterbuch,** v. Saftenberg. 175 Seiten. Die lateinischen Namen sind äußerst lehrreich übersetzt und erklärt. Für Gartenfreund und Fachmann gleich wertvoll. Gebunden 2.—

U 20 **Christ-Lucas Gartenbuch.** Die 24. Auflage! Vollständig neu bearbeitet von anerkannten, praktischen Fachleuten. Alle Gebiete des Gartenbaues im Freien und unter Glas sind gründlich und leichtverständlich behandelt. Es ist ein Buch von hohem, dauerndem Wert. Jeder, der sich für Gartenbau interessiert, kann aus ihm Rat und Nutzen schöpfen. 472 Seiten Text mit 200 Abbildungen und 2 farbigen Tafeln. In geschmackvollem, farbigem Einband . . . . . 7.—

Bitte lesen Sie! Falls Bücher nicht mit anderen Waren zusammen bestellt werden, ist es ratsam, den kleinen Betrag mit der Bestellung in Briefmarken einzusenden. An Versandkosten sind beizufügen: für Bücher bis 80 Pf. = 10 Pf., für Bücher bis 2.40 ℳ = 20 Pf., für Bücher bis 4.— ℳ = 30 Pf. Nachnahme kostet 30 Pf. mehr.

Erfurter Führer im Obst- und Gartenbau.

Eine Zeitschrift, die wir unserer verehrten Kundschaft bestens empfehlen. Sie bringt jeden Sonntag ein reich illustriertes Heft mit trefflichen Ratschlägen für Garten, Haus und Hof. Selbst der erfahrene Praktiker wird Anregung finden. — Gegen Einsendung von 1.06 ℳ auf unser Postscheckkonto Erfurt 306 senden wir den „Erfurter Führer" einen Monat zur Probe. — Auf Verlangen wird Ihnen eine Probenummer sofort kostenfrei zugeschickt.

Nr. 60 Adlers Abreißkalender 1936

Alle Tageszettel bringen treffliche Ratschläge oder sonstige wissenswerte Mitteilungen aus allen Gebieten des Gartenbaues. Jeder Gartenfreund hat Nutzen und Freude an diesem schönen Kalender, der alljährlich mehr Freunde findet. Die farbenprächtige Rückwand macht ihn zum netten Zimmerschmuck.

Der Samensendung beigepackt kostet

1 Kalender . . . . ℳ —.60 3 Kalender . . . . ℳ 1.70

Als Drucksache portofrei (bei Vorauszahlung)

1 Kalender . . . . ℳ —.80 3 Kalender . . . . ℳ 2.20

1936
Adler & Co. Erfurt

European Nursery Catalogues

A virtual collection project by:
Deutsche Gartenbaubibliothek e.V.
Paper version of this catalogue hold by:
Deutsche Gartenbaubibliothek e.V.
Digital version sponsored by:
Bernd Wittstock

COMMERCIAL USE FORBIDDEN
Attribution-NonCommercial 4.0 International
(CC BY-NC 4.0)